

『幕別発展』の願いをこめて

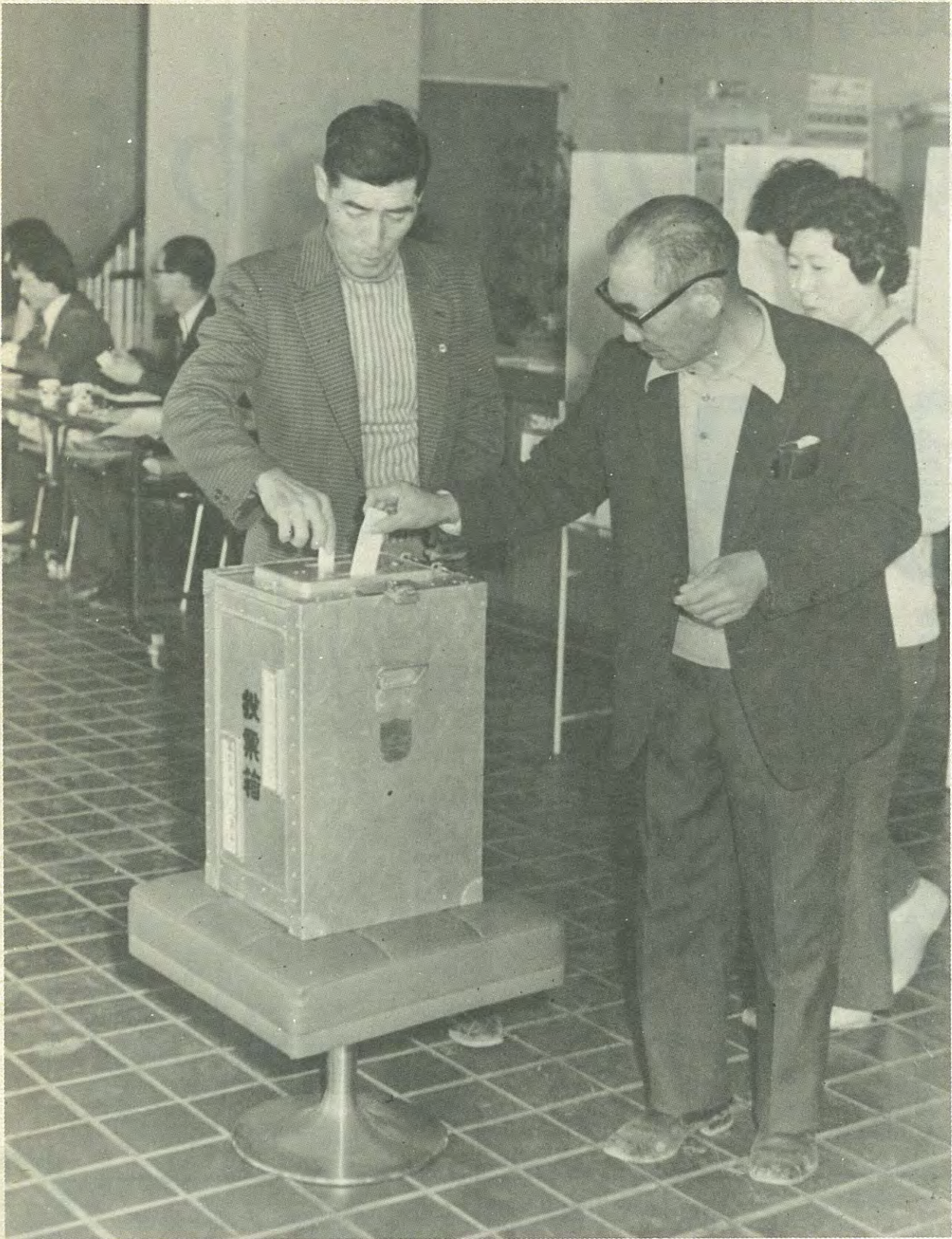

まぐべつ

'79

328

●発行・幕別町役場 幕別町本町130番地 ☎(01555)4-2111
●編集・町民課広報広聴係 ☎内線111 ●印刷・ソーゴ印刷

5

町長選挙は無投票

統一地方選挙おわる

幕別初の女性議員誕生

八十年代の地方自治をうらなう選挙とも言われた統一地方選挙がおわりました。四月八日の道知事・道議会議員選挙と、私たちにとって最も身近な町議会議員選挙が四月二十二日に執行され、貴重な一票の行方が決まりました。以下は知事・道議候補が、本町から獲得した票数と、当選した町議会議員のお名前をお知らせいたします。(敬称略)

北海道知事選挙

五十嵐 広三 五千六百八十七票
 堂垣内 尚弘 五千九百十四票
 坂本 和 五十票

有効投票 一万六千六百五十一票
 無効投票 百六十六票
 投票率 八六・四八%

全道の開票結果、堂垣内尚弘候補が当選しました。前回の投票率は九〇・一〇%

道議会議員選挙

古川 靖晃 千二百七十一票

町議会議員選挙



当選 六六二票
 笹島登喜生 51
 無新 商業
 (中央町)



当選 八五六票
 森 脇 仁 49
 無現 会社役
 員(寿町)



当選 五四四票
 関口 茂男 47
 社新 国鉄職
 員(幸町)



当選 六二八票
 折 笠 要 61
 社現 農業
 (軍岡)

ほかく 博夫 五千八百十八票
 中川 義雄 三千八百五十四票
 かみもと三也 五百十五票
 小須田さとし 四十七票

有効投票 一万五千五百五票
 無効投票 三百二票
 持帰り 一票
 投票率 八六・四二%

十勝管内の開票結果、古川靖晃、ほかく博夫、中川義雄、かみもと三也の各候補が当選しました。前回の投票率は九〇・〇五%でした。



幕別町長 大石 忠夫

ごあいさつ

町長に就任しまして四年過ぎました。この間、町内の多くの方々から適切なご助言と指導をいただき、町政の執行を行うことが出来たことを、厚くお礼申し上げます。

再び町長の席を与えていただくことが出来ました。過ぎた四年間

- 生活環境をよくしたい
- 社会福祉を更に充実させたい
- 生産を高めるようにしたい
- 教育文化を高めたい

という四ツの柱をもとにしてまいりました。今、新たな出発にあたって、十分に反省と検討を加えながらこの四ツの柱が更に太くなるように、町民の方々と心がふれあい、通いあうような町政を行って、明るく豊かな幕別町へと更に発展させたいと思います。

それぞれの立場からご協力、ご助言をお願いして、就任のご挨拶といたします。



当選 四七七票
佐藤 糸江 32
共新 保育園
長(あかしや)



当選 五〇八票
西田 利夫 63
無現 農業
(途別)



当選 五二〇票
山中 増雄 60
無新 農業
(西猿別)



当選 五二九票
小田 善一 64
無現 会社社
長(中央町)



当選 五三六票
山田 栄 71
無現 獣医
(糠内)



当選 四二七票
加藤 秀雄 54
共現 会社員
(緑町)



当選 四三三票
黒島 通 65
無現 農業
(千住)



当選 四六四票
岸上 利雄 63
無現 農業
(古舞)



当選 四七五票
前川 正 49
無現 畜産業
(西町)



当選 四七六票
六郎田 勇 63
無新 農業
(明倫)



当選 三九五票
八十嶋宗正 59
無現 会社社
長(新川)



当選 四〇二票
中寺常次郎 73
無現 農業
(泉町)



当選 四〇七票
稲毛 空征 35
無現 飲食店
経営(錦町)



当選 四一五票
国枝 光明 52
無現 農業
(中里)



当選 四二三票
廻瀨 茂 68
無現 農業
(相川)



速報テレビに釘づけ

我が候補の得票
状況に一喜一憂

町議会議員選挙の開票が、投票日の午後七時三十分から町民会館で開かれました。激しい選挙戦を反映して、午後五時三十分ころから開票参加者が列をつくりはじめ開票場に入場出来ない人々は、町民会館ロビーの速報テレビで、我が候補の得票状況に一喜一憂しました。

また、開票場内は、中間発表のたびにドヨメキにゆれ、棄権者千七十六人と発表されるや「もったいない」と、つぶやく人もいました。

町民会館ロビーの速報テレビで一喜一憂する人々



当選 三三二票
伏屋 隆徳 54
無現 ドライ
ブイン経営
(寿町)



当選 三三二票
林 源 一 59
無新 無職
(あかしや)



当選 三四五票
高 橋 勇 62
無現 農業
(駒島)



当選 三七二票
石原 郁夫 47
無新 理容業
(中央町)

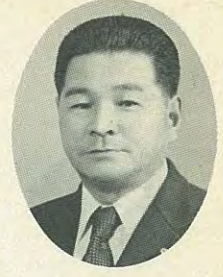

当選 三七九票
山崎 長一 58
無現 無職
(緑町)

町議会議員選挙有権者および投票率

投票区	投票所	有権者数			投票率			前回計
		男	女	計	男	女	計	
1	幕別町役場	687	764	1,451	91.41	93.06	92.28	95.55
2	青少年会館	474	517	991	93.46	93.81	93.64	95.93
3	鉄南近隣センター	390	422	812	87.95	92.65	90.39	94.20
4	旭町近隣センター	518	554	1,072	91.12	93.14	92.16	94.56
5	新川近隣センター	49	51	100	10.000	98.04	99.00	95.28
6	大豊近隣センター	35	38	73	97.14	92.11	94.52	93.52
7	軍岡会館	58	64	122	96.55	98.44	97.54	100.00
8	猿別近隣センター	57	59	116	91.23	89.82	90.52	95.80
9	相川小学校	134	132	266	88.81	96.21	92.48	95.67
10	千住西近隣センター	86	98	184	91.86	93.88	92.93	95.72
11	稲志別近隣センター	82	71	153	97.56	92.96	95.42	97.28
12	札内福祉センター	925	1,021	1,946	90.81	92.95	91.93	95.18
13	あかしや近隣センター	762	860	1,622	88.32	90.23	89.33	95.05
14	あかしや南近隣センター	515	550	1,065	88.16	91.45	89.86	
15	新北近隣センター	625	678	1,303	85.12	88.50	86.88	92.07
16	途別公民館	128	143	271	97.66	99.30	98.52	98.92
17	日新公民館	85	87	172	92.94	89.66	91.28	97.08
18	古舞公民館	117	120	237	96.58	98.33	97.47	98.45
19	豊岡会館	44	39	83	97.73	92.31	95.18	91.92
20	西猿別近隣センター	48	49	97	100.00	100.00	100.00	97.00
21	新和公民館	82	71	153	92.68	95.77	94.12	98.13
22	南勢近隣センター	59	71	130	94.92	100.00	97.69	98.50
23	糠内公民館	184	192	376	95.11	97.40	96.38	98.71
24	明倫近隣センター	64	68	132	98.44	98.53	98.48	98.58
25	美川小学校	56	57	113	100.00	100.00	100.00	99.08
26	中里近隣センター	63	66	129	100.00	98.48	99.22	98.40
27	駒島公民館	142	147	289	97.18	93.88	95.50	98.13
計		6,469	6,989	13,458	91.03	92.90	92.00	95.47



当選 二九八票
須田 尠 51
無現 商業
(錦町)



当選 二八三票
水野 正盛 64
無新 無職
(泉町)

一五五票 長崎 幸一
一七二票 高倉 富吉
十六票 甲地元太郎 63 46 70
投票者数 一一、〇七六票
無新 旭町
無現 春日町
中央町

防火井戸の事故にあたって

東十勝消防事務組合

消防長 大石 忠 夫

各新聞、テレビなどで報道され、すでに、ご承知と思いますが、四月十六日午後三時二十分ころ、防火井戸の上で遊んでいた町内寿町・尾崎安男さんの二男・泰則君（幕別小学校一年生）が、突然足元の地面が崩れて防火井戸の中に転落いたしました。

届け出を受けた幕別消防署では、署員・団員約五十人と、土木機械を使って懸命の救出作業にあたりましたが、多くの方々

再び、この様ないたしました、悲しい事故を、絶対におこさないよう全力を尽すことをお誓いいたすとともに、泰則君のご冥福を、心からお祈り申しあげます。

今後は危険箇所を速やかに総点検をおこなうとともに、不要な防火井戸の埋立て、および井戸周囲を有刺鉄線で囲むなどの措置をとり、逐次、鉄筋コンクリートの防火水槽にかえていく考えであります。

なお、融雪期のため河川等も増水しております。危険と思われる場所で遊ばないよう子供さん達に注意していただきたいと思っております。また、住民の皆さんのご協力も切にお願い申し上げます。



救急隊は病気の手当は出来ません

最近、急病による救急車出動の要請が、たいへん多くなっています。しかし、病院へ搬送した患者のほとんどは、救急車を必要としないという医師からの指摘を受けています。

救急隊は病気の手当は出来ません。また、動かすことよって病状を悪化させる心臓病や脳内出血など絶対安静を必要とする急病もあります。このような

場合は、救急隊では医師の指示がなければ搬送しないことにしています。

感電事故にご注意 ください

住宅や飼料タンク、倉庫、サイロなどの近くに高圧線が通っていませんか。

このため、急病が発生した時は医師の往診をお願いしてください。どうしても往診していただけない時は、救急隊から医師の同乗をお願いして出動いたします。

なお、万一の急病に備えて、かかりつけの医師を選んでおきましょう。
(幕別消防署)

基準にあったメガネ石を使いましょう

建築のシーズンとなりました、住宅を建築するとき、基準にあった「メガネ石」をご使用ください。新築したばかりの住宅が、メガネ石の不良により、火災になった例もあります。

なお、町の火災予防条例では次のように規制されています。

- (1) 煙突、煙道を燃えやすい壁などに通す場合は、その部分にメガネ石を使用すること。
- (2) メガネ石は、壁の厚さ以上のものを使用すること。
- (3) メガネ石の大きさは、下の図のように、火床から一・八メートルの範囲で嫁動しますので、このブームが高圧線に触れますと、運転している方は大変なことになります。また、建設工事中の作業員が高圧線に触れて感電災害をお

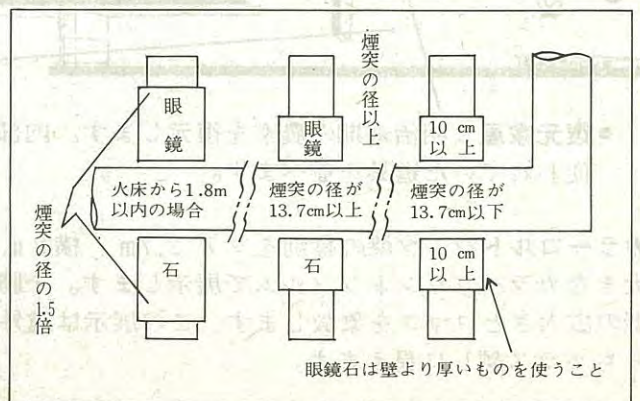

合は煙突の径の一・五倍のものを使うようにしましょう。その他の例は図をご覧ください。

千葉さん再任 三月末で任期満了の行政相談員に、札内泉町の千葉良治さんが再任されました。役場町民課に常勤しています。なんなりとご相談ください。

さつき展示会 帯広さつき会の展示会が五月二十二日から二十四日まで札内福祉センターで開催

特に飼料タンクに飼料を注入する時には、運搬車のブームが五・六メートルの範囲で嫁動しますので、このブームが高圧線に触れますと、運転している方は大変なことになります。また、建設工事中の作業員が高圧線に触れて感電災害をおこす例が道内で発生しています。皆さんの自宅の近くに高圧線が通っていましたら、作業をする時は十分にご注意ください。

なお、危険距離など、わからないことがありましたら、近くの電業所に、おたずねください。

オズンにむけ準備中

三月号で「ふるさと館」の基本プランをお伝えしましたが、今月は、このほどできあがった具体的な展示プランを特集しました。私たちの町の歴史をつづるとともに自然科学の目でとらえた幕別の姿も表現していきます。十月一日オープンにむけて展示資料の提供など、ご協力をお願いします。

展示は、幕別町・十勝川・歴史・自然・人間がどうかかわってきたかを基本に7つのテーマに分けました。

- アプローチ・スペース
- ① 「ようこそ、ふるさと館へ」
- インフォメーション・スペース
- ② 「私たちの幕別町」
- オリエンテーション・スペース
- ③ 「目で見る町のあゆみ」
- ドラマチック・スペース
- ④ 「十勝とともに」
- ライブラリー・スペース
- ⑤ 「幕別の自然に学ぼう」
- ファミリー・スペース
- ⑥ 「みんなの広場」
- エポック・スペース
- ⑦ 「明日の幕別町」

●開拓パノラマ：人形や復元家屋などを使って幕別の開拓のころのようすを再現します。原始林を切り開いて家を建て、土を耕す開拓当時の風景が目の前に広がります。

で生きる淡水魚の水そうは十勝し、アキアジをザケなどを飼育魚たちの姿を見

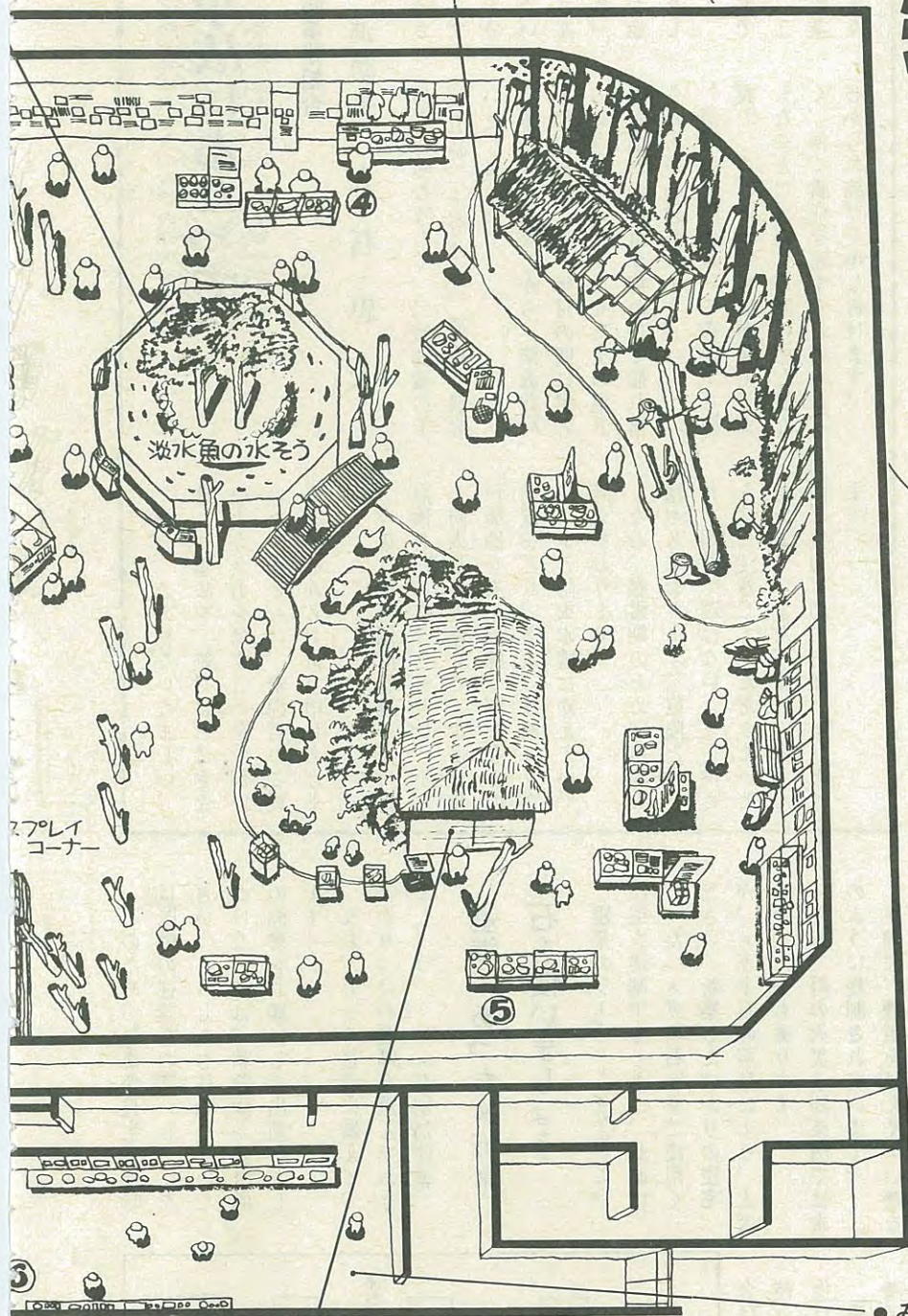

●復元家屋：明治末期の農家を復元します。内部には当時使われていた道具を並べます。

●カラーコルトン：夕焼の幕別をタテ 2.7m、横 8m の大きなカラープリントフィルムで展示します。十勝平野の広大さとロマンを象徴します。この展示は館外からもガラス越しに見えます。

●みんなの広場：みなさんに自由に利用していただくと考えて設けた場所です。サークルの展示発表や絵画展などに使える空間です。保存・展示だけでなく、だれでも使える施設、親しみを持って気軽に入れるふるさと館をめざしています。

●カラービデオ：正面入口横に置きます。記録映画をはじめ、町の姿を映像でご覧ください。

スタッフ 募集中

プランナー

- ふるさと館の催し（講座や特別展示）の企画をしてみたい人

コピーライター

- 自分の文章を展示パネルに残したいと思う人

VTRディレクター

- カラービデオカメラを回して幕別の自然や人々の営みを撮ってみたい人

カメラマン

- 幕別の今の姿を自分のカメラ・アイで残したいと思う人

1人でも多くの力を合わせてふるさと館をつくりましょう。あなたのアイデアと腕をお寄せください。難しく考えずに、気軽に参加してください。申しわけありませんが予算の関係で報酬はゼロです。ただし、フィルムなどの消耗品はふるさと館で負担します。あなたのアイデアと作品を残してみませんか。

スタッフに参加ご希望の方は教育委員会にご連絡ください。

☎(01555)④2007

みんなでつくろう ふるさと館

……資料提供のお願い……

みなさんの家の物置で眠っている、歴史を語る古い品物、写真、本、書類を集めています。たくさんの方の力を集めてふるさと館をつかっていきたいと思っておりますので、ぜひご協力ください。資料はこちらから取りうかがいます。ご連絡は教育委員会へお願いします。

☎(01555)④2007

- 図書室**：郷土の歴史や自然科学を学ぶために必要な本を計画的にそろえていきます。図書の閲覧のほか、研究サークルにも自由に使っていただきたい場所です。

- 収蔵展示室**：みなさんからお寄せいただいた資料のうち、特に貴重な品々を保管・展示するための部屋です。

- 淡水魚の水そう**：十勝をお見せします。八角川の川底や川べりを再はじめ、マスノスケやますます。ゆうゆうと泳いでください。

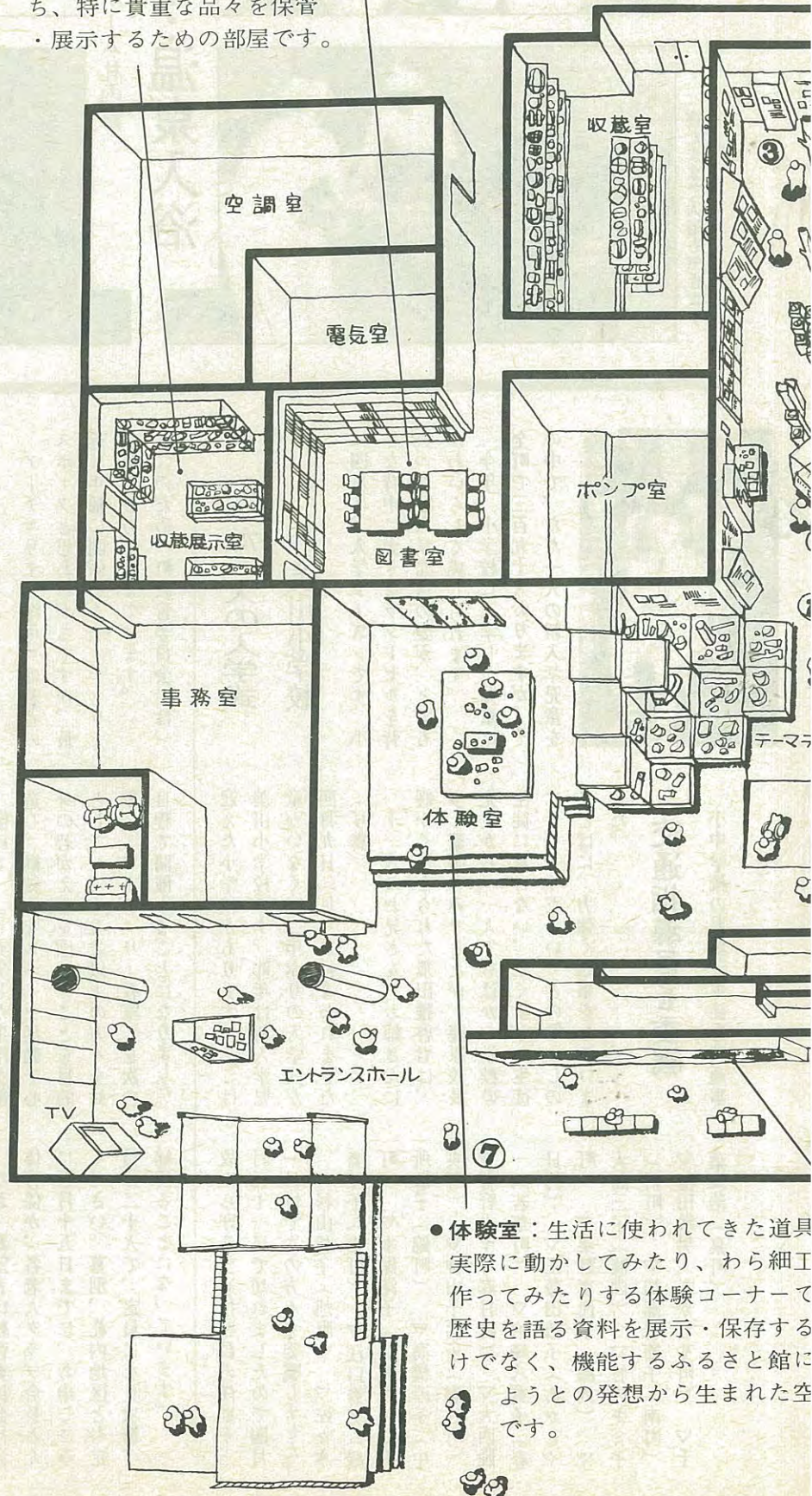

- 体験室**：生活に使われてきた道具実際に動かしてみたり、わら細工作ってみたりする体験コーナーで歴史を語る資料を展示・保存するだけでなく、機能するふるさと館にようとの発想から生まれた空です。

明るい居室、快適な毎日



理髪設備もあります

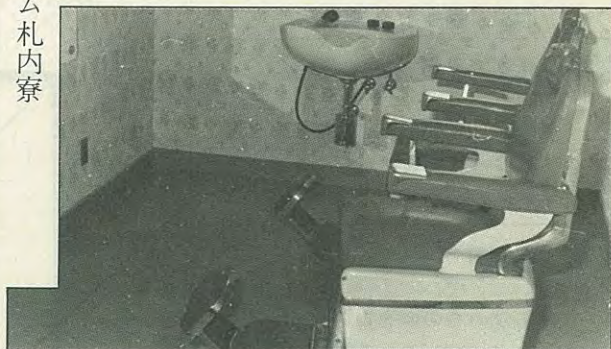

○：特別養護老人ホーム札内寮

大好評：温泉入浴



家庭的な味も好評です



寝たままに入浴もできます

アーチェリーに挑戦しませんか

幕別地区

月日	内容	場所	時間
5月25日	開講式	町民会館	14時～16時
6月9日 23日	入門	幕高レンジ	14時～16時
7月7日 26日	実技	幕高レンジ	14時～16時
8月7日 9日 25日	実技	幕高レンジ	14時～16時
9月22日 27日	実技大会	幕別レンジ 帯広ロビンフット	14時～16時 10時～16時
10月4日	閉講式	町民会館	14時～16時

札内地区

月日	内容	場所	時間
5月24日	開講式	福祉センター	14時～16時
6月8日 22日	入門	札内スポーツセンター	14時～16時
7月14日 28日	実技	札内スポーツセンター	14時～16時
8月11日 21日	実技	札内スポーツセンター	14時～16時
9月1日 14日 27日	実技大会	札内スポーツセンター 帯広ロビンフット	14時～16時 10時～16時
10月3日	閉講式	福祉センター	14時～16時

アーチェリー（洋弓）は若者のスポーツと思われがちですが、最近では年齢に関係なくアーチェリーを楽しむ方が増えていきます。このため、町教育委員会では、

「健康で、より充実した生活を創造し、継続的なスポーツ活動で心身の若がえりを図る」ことを目的として、六十五歳以上の方々を対象に「アーチェリー教室」を次の日程で開催することになりました。

なお、希望者は教育委員会社会体育係か、各老人クラブ会長さんに五月十五日までに、お申し込みください。幕別、札内地区とも定員は二十人で、定員になり次第、締切ることになっています。

たった一人の入学式

美川小学校

四月は、入学シーズンです。小さな背中に大きなランドセルを負った新入学児童の姿が、とてもかわいらしく感じられます。

今年、小学校に入学した児童は全町で三百九十人ありますが、その中で、ただ一人の新入学児童を



迎えた小学校があります。そこは美川小学校です。昨年は新入学児童がいなく、二年ぶりの入学式が四月九日（月）に行なわれました。

（写真）

十一人のお兄さん、お姉さんに暖かく迎えられた飛田雅啓君は、少し緊張さみでしたが、藤原校長先生から「一人でもほかの学校の生徒に負けない、たくましい生徒になってください」との励ましのことばに、力強く返事をしていました。

交通指導員を委嘱

小中学校の児童・生徒を交通事

故から守る交通指導員の任期が三月三十一日で切れましたので四月一日付で次の方々を委嘱しました。

▽杉山和子（旭町）▽佐々木美江子（錦町）▽江口秀男（緑町）▽本保洋子（緑町）▽田所敏子（錦町）▽高橋淳子（中央町）▽神山千代子（春日町）▽菅野ツヤ（春日町）▽大西隆一（若草町）▽柏崎八重子（春日町）▽工藤田鶴子（あかしや町）▽栗野喜代子（糠内）▽大島三子（糠内）▽竹内キミ子（新町）▽加瀬谷節子（南町）▽梅田敏男（あかしや町）▽千葉良治（泉町）

言語治療教室を開設します

おこさんの「ことば」に

異常はありませんか

今年、札内南小学校に、待望の言語治療教室を開設することになりました。

現在、十勝管内で

言語治療教室を開設している市町村は、帯広市と清水町だけで、今まで、治療を必要とする町内の子供たちは、帯広市まで出かけていました。これが、これからは、札内南小学校で、治療を受けられるようになります。

「ことば」は、自分の考えや気持を、ほかの人に伝えるための大切な道具です。言語治療教室はその道具である「ことば」を上手に話せない子供たちを科学的に診断し、専門のことは治療教師によって治療的指導をすることです。

- いろいろなケースがあります。
- 発音が正しくできない子
- 声の異常な子
- どもりの子
- 口蓋裂に伴ってことばが不自由な子
- 耳が遠くてことばが不自由な子
- 脳性マヒに伴ってことばが不自由な子
- ことばの発達の遅れている子
- 話そうとしない子

町では、去る昭和四十八年に、学齢前の子供たちを対象として、「幼児の言語



その処置が、早ければ早いほど治療効果もあがります。もし、お宅の子供さんの「ことば」について、疑問をお持ちの方は、幼児の場合は役場児童課へ、小学生以上の場合には教育委員会にお申し出てください。言語治療風景 (帯広小学校)

ふえ続ける国保医療費

病気は早く発見し、早く治療を

皆さんがお医者さんにかかった時の費用は、その時かかった、すべての額の三割を自分で支払い、残りの七割は保険者(町)が支払っています。

金(医療費)は、年々ふえています。そのふえ方は、放っておいても年々ふえていく自然増といわれるものと、医療費の値上げによってふえるものとの二つがあります。

ところが、お医者さんに支払われるお

発達調査」を実施しましたが、この調査の結果、五百八十人の子供のうち、一二・二%にあたる七十一人の子供に異常が発見されています。

治療を必要とする子供たちは、今までどうり通学している学校で、普通に勉強しながら週二回程度、言語治療教室へ通い、治療指導を受けることになっています。

「ことば」は、生れつきばかりではなく地域性や家庭環境によっても大きく影響を受けます。早い時期に専門の先生方に相談し適切な治療指導を受けることが大切です。

その処置が、早ければ早いほど治療効果もあがります。

もし、お宅の子供さんの「ことば」について、疑問をお持ちの方は、幼児の場合は役場児童課へ、小学生以上の場合には教育委員会にお申し出てください。

ば、国保という制度が崩壊してしまいます。この国保制度の危機を防ぐため、なんらかの措置を講じなければなりません。それはどういふことかというところ、保険税の値上げということになります。

国保財政が不足した場合には、地方税法に基いて保険税を引き上げて、おぎなうたてまねになっています。つまり、皆さん自身の負担になるわけです。だから、病気は早く発見して早く治すことを心がけ、医療費のムダ使いにならないようにしなければなりません。皆さんのご協力をお願いいたします。

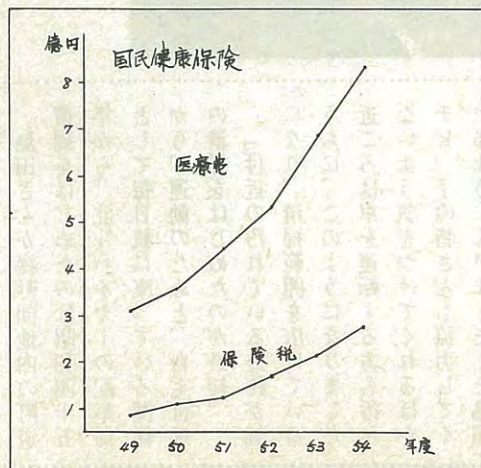

新入学児に愛のスズ

商工婦人部が贈る

幕別および札内商工婦人部では今年も手作りの「交通安全・愛のスズ」を、悲惨な交通事故にあわないように、という願いをこめて小学校に入学する良い子全員に贈りました。

こんにちは

幕別には、産業にスポーツに芸術に活躍している方がたくさんいます。このコーナーでは、日頃の努力が認められ、栄えある賞を受賞した人たちを紹介します。



鉄筋組立て北海道一
永田公司さん

去る一月に、札幌で開かれた、全道技能競技大会鉄筋組立ての部（一級）で、緑町に住む永田公司さんが優勝、全道のチャンピオンになりました。この大会には、全道各地から選ばれた十名が、参加して、四日間にあたり日頃の技術を競いました。鉄筋組立ての仕事は、縁の下の力持ち。「好きで入った道ですが、戸外の仕事がほとんどのため、天気の良い日、特に冬の寒い日の仕事が一番つらい。しかし、自分が、手がけた建物が、完成したときは、つらさも吹き飛びます。」と、語る永田さんは、この道十一年のベテラン。幕別温泉ホテルや池田町福祉センターも永田さんが、手がけています。



本町に住む谷口さんは、新時代に即応した低勾配屋根方式を考案し、優れた技能で、産業振興に貢献した人などをたたえる、十勝地方技能尊重運動推進協議会から表彰されました。谷口さんは、板金一筋に四十六年。「十六歳で弟子入りしたとき仕事が厳

板金一筋に46年

谷口久寿さん

しくつらかったが、厳しさの中で身につけた技術で、四十六年間仕事を続けられたことがとてもうれしい。」と語る谷口さん。手がけたものには、一般住宅の屋根ばかりではなく、帯広にある東別院の納骨堂や糠内の浄永寺など、特殊なお寺の屋根もあります。特に、お寺の屋根を手がけられる人は、十勝管内広しと言えども谷口さんぐらいだそうです。今なお、第一線で活躍しています。



てん菜多収穫知事表彰

辺見徳明さん

辺見徳明さんが昭和五十三年度でん菜共励会で知事表彰をうけ、このほど十勝支庁長から伝達されました。（写真） 辺見さんが農業経営にてん菜を組み入れたのは昭和三十五年。「ビートは相川などの沖積土しか収穫出来ない」と思われていた時代でした。昭和四十二年にはポットを採用、この時は「そんな手間をかけて」と付近の方々に笑われたこともあったそうです。昨年は四・六五畝のてん菜を耕作、南幕地区では例年上位の成績をあげ、昭和四十九年には日甜の多収穫共励会で表彰されたこともあります。「知事表彰は私でなく、息子がいたたくのが筋ですが……」と語る辺見さんは、町の教育委員が現職。

道路清掃十年

島田茂喜さん

緑町の島田茂喜さんが昭和五十三年度の道路愛護運動功労者として三月二十六日に十勝支庁長から表彰されました。

島田さんが緑町団地の町道清掃をはじめたのは昭和四十五年。北斗ハイヤーの配車係として毎日机に座っている関係から、運動のためと、自宅付近の清掃をはじめたのが最初。

「付近の汚れている道路が気になり、清掃範囲を広げているうちに、このようになりました。近ごろは車を運転する方も汚さないよう気をつけてくれるほかチビツ子の皆さんも協力してくれるようになりました」と島田さんは、喜しそうに語っていました。

温水プール育ちの豆カップ

巻き起こした まくべつ旋風



幕別温水プール開きが五月一日におこなわれ、この日を待ち望んでいた方々は、半年ぶりに水の感触を楽しみました。

幕別温水プールは、町民の体力づくりと青少年の健全育成という目的で、昭和四十七年三月にオープンしました。

このオープンによって、幕別の水泳人口は徐々に増加し、また、各種の水泳大会で、幕別の良い子たちが大活躍するという効果をあげ、全道の水泳関係者から注目されています。

昨年は、幕別小学校女子リレーチームが十勝年齢別選手権大会、

十勝学童水泳大会、全十勝水泳選手権で完全優勝し、まくべつ旋風をまきおこしました。

また、岩見

沢で開催された全道大会では、旭川スイミングクラブに敗れたものの、総合で準優勝という偉業をなしましたが、これら選手のホーム・プールは何れも幕別会へ指定寄付）

温水プール。

これら選手の活躍は、昨年開校した幕別スイミングスクール（平井幸男校長）の適切な指導と、天

役場人事異動 4月1日付

総務部

▽部付（経済部幕別温泉ホテル総務係長）角田正義 ▽同（出納係）今野道子 ▽総務課総務係（新採）鈴木智恵子 ▽同文書係（新採）高橋直美 ▽総務課付（新採）渡辺謙一 ▽企画財政課企画係兼統計係（道庁派遣）高橋平明 ▽税務課資産課係（新採）川瀬俊彦 ▽町民課広報広聴係（企画財政課企画係兼統計係）菅好弘 ▽民生課住民係（総務課文書係）岡本ひとみ ▽児童課児童係中央保育所（十勝愛育園）鉾館麗子 ▽同同（さかえ保育所）藤田博子 ▽同

町社会福祉協議会へ：

▽多田充さんから一万円 ▽沢田繁雄さんから一万円 ▽坂本博さんから一万円 ▽棚留三郎さんから一万円 ▽高橋敏男さんから一万円 ▽明野北公区から三万円 北原喜市郎さんから三万円 ▽喜多健治さんから五万円 ▽鎌田あさのさんから五万円 ▽七島信雄さんから一万円 ▽田所誠太郎さんから一万円 ▽妹尾守人さんから一万円（以上、明野・新川長寿会へ指定寄付）

候に左右されることなく泳ぐこと出来る温水プールのおかげといえるでしょう。

なお、近く、幕別スイミングス

みどり保育所（さかえ保育所）飯島理恵子 ▽同同（札内南保育所）篠江範子 ▽同札内保育所（みどり保育所）吉田陽子 ▽同札内南保育所（札内保育所）宗内敦子

▽同同（新採）笹原弘子 ▽同さかえ保育所（札内南保育所）林妙子 ▽同同（札内保育所）大前美佐江 ▽同青葉保育所主任（あかしや保育所）小林和子 ▽同同（中央保育所）詫間君恵 ▽同同（あかしや保育所）星川智恵子 ▽同

十勝愛育園（新採）土井なおみ ▽同同（新採）羽賀景子 ▽同同（新採）伊藤綾子 ▽教育委員会へ出向（総務部町民課広報広聴係）長谷 繁

▽高島スイさん（駒島）から夫

が生前お世話になりましたと三万円（駒島老人クラブへ指定寄付） ▽匿名の方から今月も心ばかりですが、

クールを開校するほか、女性を対象とした講習会も開催することになっていきます。

経済部

▽幕別温泉ホテル総務係（総務部税務課資産課係）橋本孝男 ▽同業務係（新採）西川広美

建設部

▽都市計画課事業係（新採）須田明彦 ▽下水道課事業係（都市計画課事業係）増谷文夫

水道部

▽水道課業務係（総務部総務課総務係）宗像令子

出納

▽出納係（水道部水道課業務係）山田麗子

教育委員会人事（四月一日付）

▽社会教育課社会教育係・長谷 繁

正夫さん（古舞）から母が生前お

世話になりましたと一万円（古舞

老人クラブへ指定寄付） ▽窪道

清さん（古舞）から父および母が

生前お世話になりましたと二万円

（古舞老人クラブへ指定寄付）

▽谷地田貞吉さん（明野）から病

気全快祝いを廃して一万円（明野

新川長寿会へ指定寄付）

町交通安全協会へ：

▽伏見基さん（新和）から五万

円。

篤志寄付ありがとうございます

いごいます

すがと千円 ▽寺岡勉さん（軍岡）から父が生前お世話になりましたと十万円（幕別老人クラブ、軍岡老人クラブへ指定寄付） ▽富田

ゴミはほんとうに無料か

一月から四回にわたって連載しました「資源回収事例」のまとめとして、町が無料でやっているゴミ収集の内容を、皆さんとともに考えてみたいと思います。

町でゴミを無料で収集するようになったのは、昭和四十五年からです。それまでは、衛生会が主体となり、皆さんから衛生会費をいただいで処理していました。このように、ゴミ収集無料化となつてから約十年たち、最近では、川や空地へゴミを捨てる者も、ほとんど

どいなくなり、環境衛生の面で、大きく前進しています。

しかし、経済の高度成長期には「消費は美德」とされ、ゴミの量は、年々急激に増え、昭和五十年では、千九百トであったものが五十年には、二千三百五十トに、五十三年では、三千七百三十ト各

省エネルギーシリーズ、今月は冷暖房です。冬の寒さの厳しい十勝では、石油や石炭を使つての暖房は、欠かせません。しかし、私たちが日頃燃料としている石油のほとんどは、外国に依存しています。限りある資源を節約し、大切に

電気暖房するのは、お年寄りや子供の勉強部屋など、できるだけ使う場所を限つてみてはどうでしょうか。

●部屋の温度は低めに

ストーブをどんどん燃やしてシヤツ一枚、こんな習慣があります

省エネルギーシリーズⅡ

●電気暖房は不経済
同じ部屋を暖房するのに、電気が石油や石炭を比べると、電気が一番割高となります。これは、石油や石炭のもつ熱の三分の一しか電気に変わらないからです。

●電気暖房は不経済

同じ部屋を暖房するのに、電気が石油や石炭を比べると、電気が一番割高となります。これは、石油や石炭のもつ熱の三分の一しか電気に変わらないからです。

夏より暑い冬の部屋

が、部屋の温度は、低めの方が快適です。しかも、温度を一度下げると燃料が一分も減るといわれています。室内推しう温度は下の表を参考にしてください。
また、反射型石油ストーブなどの場合、反射板が汚れると暖房効

間接的に大きな働きをしている物に断熱材があります。
住宅を建てる時断熱材を入れますが、断熱材は、室内の熱が外に逃げるのを防ぎばかりではなく外からの熱をさえぎる働きもします。家全体を百リの断熱材で包む

家庭から排出されています。

各家庭から出されたゴミのほとんどは、帯広へ運ばれ、帯広

幕別、音更、中札内、更別の一市五町村で運営している清掃工場です。昭和五十二年の場合、一市

五町村で一年間に処理に要したお金は、一億九千九百九十六万三千元という、大きな額となっています。

これを幕別町の場合だけを見ますと、五十三年度は、三千七百三十トのゴミを処理するのに、帯広で

処理する分も含めて四千八百七十六万四千円、一トあたり一万三千

果が悪くなるので、ときどきやわらかい布でみがいでください。
扇風機の場合、一ないし二ヶ離して弱目に風を送るのが、体にも良く効果的です。

●断熱材はすき間なく

エネルギーの有効利用の中で、

百六十九円にもなり、収集戸数、四千三百戸で割りますと、一戸あたり一年間で一万千三百四十円になります。

皆さんが、無意識のうちに排出しているゴミの中には、各家庭で処理出来るゴミも、たくさんあります。皆さんが、自主的に処理出来るものは、処理していただきませと、ゴミの量は、グンと減り、町で処理のため使っているお金も大幅に減少、その分だけ、皆さん

ゴミは分けて出しましょう

ゴミは燃えるゴミ、燃えないゴミに分けて収集していますが、最近、燃えるゴミの中に、燃えないゴミが混入されているのがあり

と、暖房や冷房は三分の一で済むといわれています。

断熱材は、すき間なく入れるようにしましょう。
(今回は家庭電気器具)

●室内推しう温(湿度)

	暖房(冬期)		湿度
	温度	湿度	
居間、食堂	18~22℃	} 50%	
寝室	14~16℃		
浴室、便所	20~22℃		
台所	17~19℃		
廊下、玄関	12~17℃		

が、希望する事業に、お金をまわすことが出来ます。

また、ゴミとして捨てているものの中には、「資源回収事例」でおわりのように、まだまだ使えるもの、こんな物が———と思われていたものが、お金になり、公区または、公区婦人部、子供会の活動費として有効に利用されています。捨てる前に、もう一度、考えてみましょう。

処理するのに困っております。

また、これから夏に向いますがゴミは収集日の朝にまとめて出すようにしてください。

また、ちゅう茶(残飯、野菜くず等)は、よく水を切つて出すようにしてください。

一日、十五日は

清掃の日です

雪どけとともに、家のまわりに捨てられた板切れやダンボールが姿をみせます。これらは、見ためも汚れていて大変みにくいものです。住みよい生活環境をつくるのは、町ばかりではなく、地域ぐるみの運動が必要です。地域ぐるみで家のまわりを一斉に清掃しましょう。

また、五月より毎月一日と十五日の清掃の日がスタートします。住みよい町づくりに協力ください。