

広報

# まぐへつ

昭和42年

3月号

No. 187

発行 幕別町役場

編集 総務課広報係



## 皆さん 元気で

### ご入学ください

ことし入学予定児を対象に、去  
る二月に健康診断を町内数カ所で  
実施いたしました。会場には入学  
の喜びを顔一杯にした良い子た  
ちがお父さん、お母さんと一緒に

集まり、身長、体重を測定、また  
お医者さんの診察をうけました。  
これら、良い子たちの入学日ま  
では、あと僅かしかありません。  
入学にたいする心の準備を、お子

さんばかりではなく、お父さん、  
お母さんも一緒に頑張って、おこな  
いましょう。それとともに、特に  
健康には注意いたしましょう。  
▼写真は町民会館での健康診断

ま く べ つ

# 例年通り黒字財政

## 昭和40年度 町の台所

昭和四十年年度の一般会計、特別会計歳入、歳出決算内容が、去る二月二十七日の町議会で審議され、町から提出された通り認められ、例年通り黒字財政となりました。

昭和四十年年度の一般会計は、歳入総額四億六千九百六十七万二千二百六十一円、歳出総額四億六千七百九十九万二千七百三十四円を翌年度に繰越しすることができました。しかし、前年度の繰越し分が九百二十九万八千八百八十七円ありましたため、健全な黒字財政とは言えないと、監査委員さんから指摘されました。これは、冷害凶作によつて町税の減免を実施したほか町民会館その他の建設事業が増大したことなどが理由となつております。歳入、歳出および全体にたいする割合は下記の通りです。

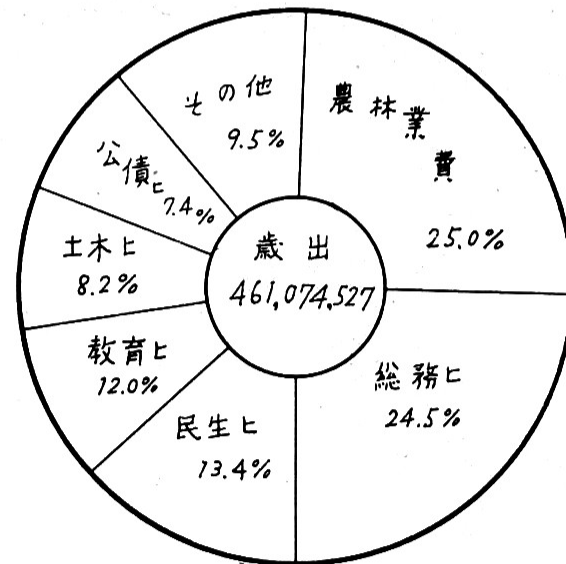
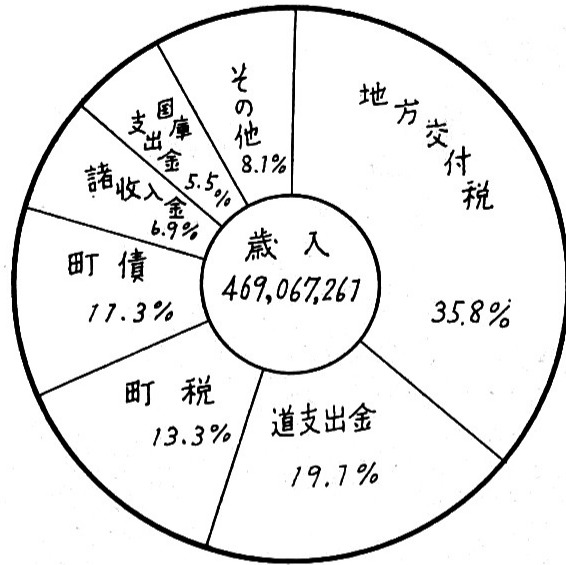

### 一般会計

#### 歳入

町税	61,920,764
地方交付税	167,601,000
分担金及び負担金	1,609,230
使用料及び手数料	8,319,744
国庫支出金	26,069,665
道支出金	89,380,488
財産収入	10,241,792
寄付金	8,859,578
繰越金	9,298,887
諸収入金	32,566,113
町債	53,200,000
合計	469,067,261

#### 歳出

議会費	7,187,102
総務費	113,224,751
民生費	62,215,412
衛生費	7,674,074
労働費	8,125,859
農林業費	114,467,167
商工費	4,856,412
土木費	37,439,419
消防費	9,204,131
教育費	55,714,281
災害復旧費	2,382,093
公債費	33,880,272
諸支出金	4,703,554
合計	461,074,527

### 特別会計

国保事業	歳入 44,406,415 歳出 42,942,496	1,463,919
国保直診	歳入 2,052,595 歳出 2,539,248	13,347
上水道	歳入 12,092,447 歳出 11,122,168	970,279
駒島簡水	歳入 1,867,417 歳出 1,855,333	12,084
豊岡簡水	歳入 4,805,683 歳出 4,319,248	486,435

歳入	歳出	その他の内訳 (%)
分担金及び負担金	0.3	0.3
使用料及び手数料	1.8	1.8
財産収入	2.2	2.2
繰越金	2.0	2.0
寄付金	1.8	1.8
議会議費	0.6	0.6
衛生費	0.7	0.7
労働費	0.8	0.8
商工費	0.9	0.9
消防費	0.9	0.9
災害復旧費	0.5	0.5
諸支出金	0.0	0.0

その他の内訳 (%)

# 教職員研修センター完成

## 本町など十九カ町村共同で運営

本町など十九カ町村が共同で工事をすすめておりました「十勝教職員研修センター」が、このほど完成、去る三月四日午前十時から本町の字依田の現地で、盛大に落成式を開きました。

町民の皆さんもご承知のように十勝教職員研修センターが建設されました近くは、途別川の清流があり、稔りの秋には、頭を低くたれた稲穂が美しく眺められるという環境の良い場所にあります。また町の振興公社が造成しました「あかしや団地」も近くににあります。

研修センターの特色は、十勝管内の教職員の皆さんが一堂に集合宿泊して研修できるようにになっており、この種施設では全道ではじめてと言われている。

このほか、研修の疲れを癒す浴室には、かつての黒田温泉と同じ性質の湯が、二つの浴槽に満ちあふれております。

研修センターは、教職員の研修の場として建設されましたが、余裕のある時は一般の方でも宿泊できますのでご利用ください。

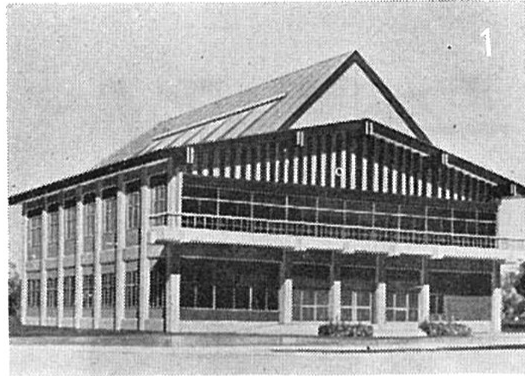

### ▼写真説明▲

写真1・十勝教職員センターの全景、写真2・百五十人が研修出来る大講堂、写真3・落成式風景写真4・研修センターの特色である温泉、写真5・研修室

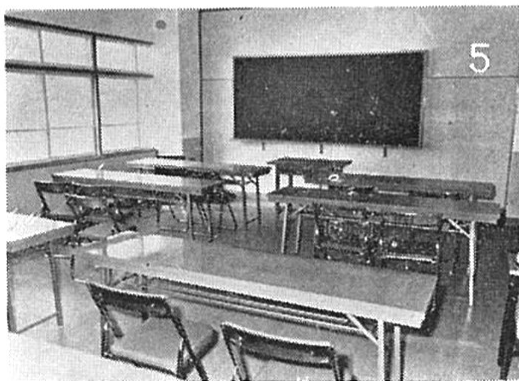
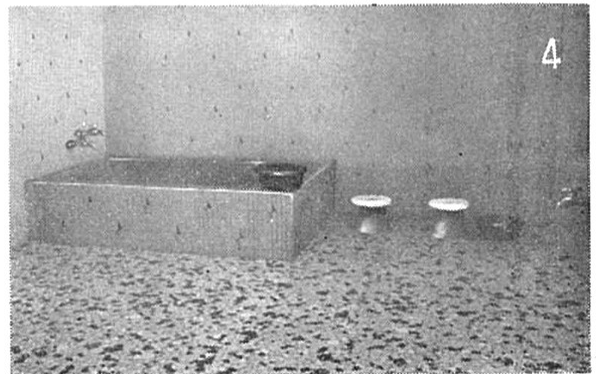

電話番号のお知らせ

▼町母子健康センターは幕別局百七十七番となりました。

▼学校給食センターには幕別局二百十五番の乙を新設しました。

▼教職員研修センターは札内局六十五番の乙です。

## ●選挙人名簿

転居してきたとき すぐ登録申請をして下さい  
満20才になったとき

申請者の登録は毎年3月と9月にいたします

幕別町選挙管理委員会

# わあ!おいしい

## 幕別・豊頃学校給食はじまる

べ  
つ

一月号および二月号の木紙でお知らせいたしましたように、本町と豊頃町が共同ですすめておりました「学校給食センター」の工事が終り、児童、生徒が待ちに待った給食が三月一日からはじまりました。

学校給食の目的は、児童、生徒

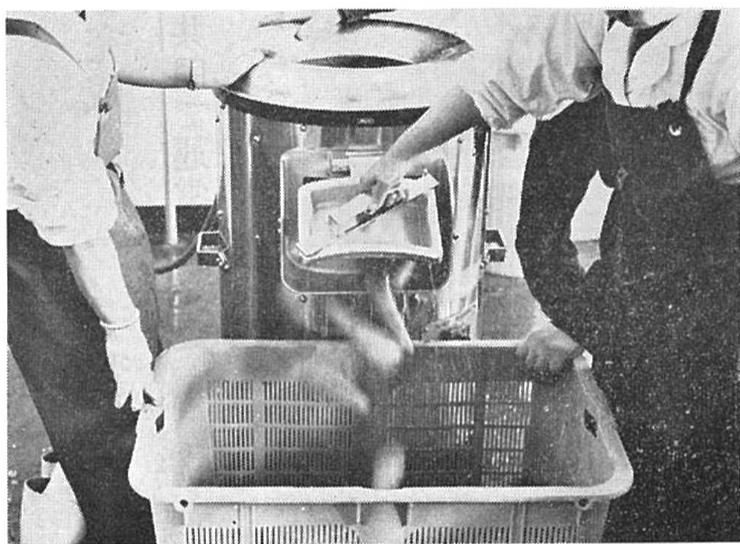

野菜皮むき機。人参、馬鈴薯など皮をむく野菜は、この機械を利用いたします

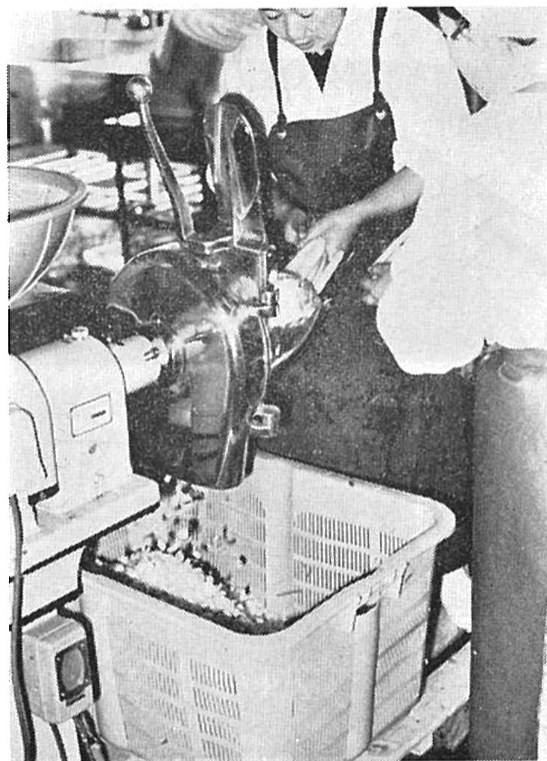

野菜自動裁断機。長ネギも、あっという間に処理されます

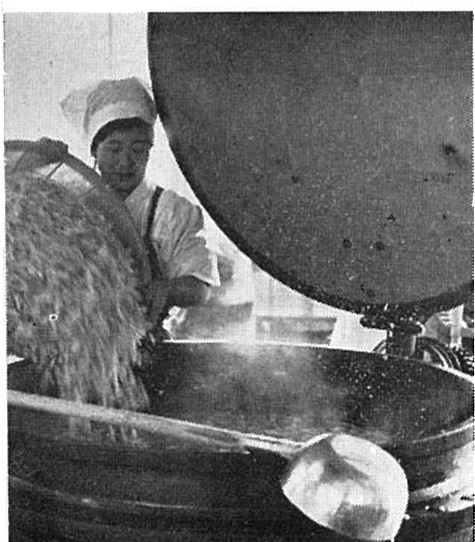

め材料の仕込みも大変な労働です

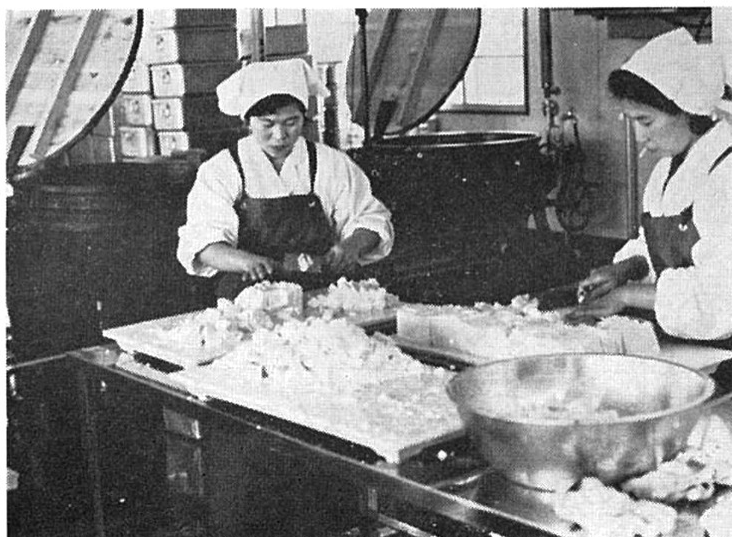

調理員さんは、おいしい料理をつくるため多忙な毎日をごしています

(5)

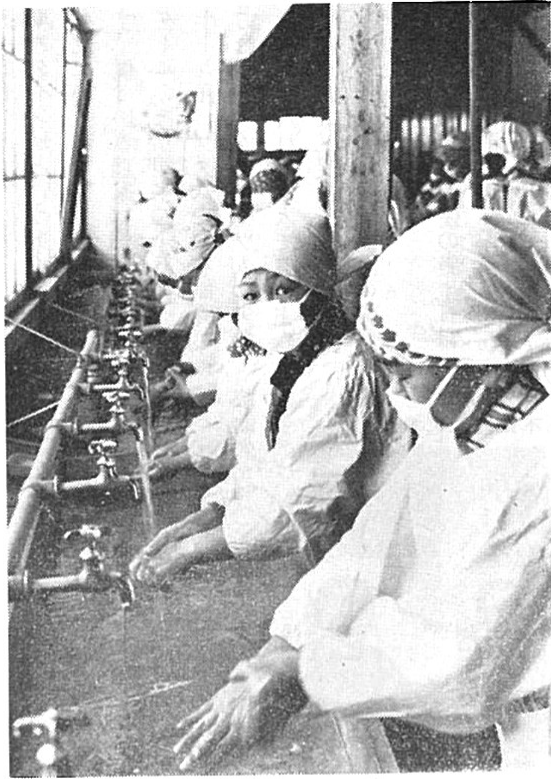

低学年の給食のお世話をする高学年のお兄さん、お姉さん

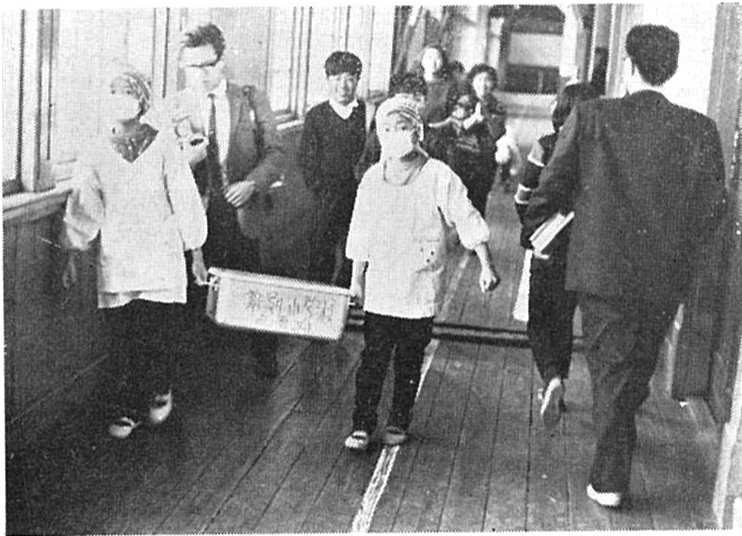

給食を各教室へ運搬する給食係

給食に良い子たちは大喜びでした



ま

とりあえず、三月一杯は幕別、豊頃の中心校のみを、四月からは四十二校、五千百人の全児童、生徒を対象に実施いたしますので、父兄の皆さんのご協力をお願いいたします。

く

により明るい社会性を高めると共に、学校給食を通じて正しい栄養知識を与え、偏食を正して食事にかたいする良い習慣を身につけさせることにあります。

学校給食の内容はパン、ミルクおかずからなり、専門の人たちによって児童、生徒の必要とする栄養がじゅうぶん満たされるように材料が選ばれ、調理され、安全に提供されます。

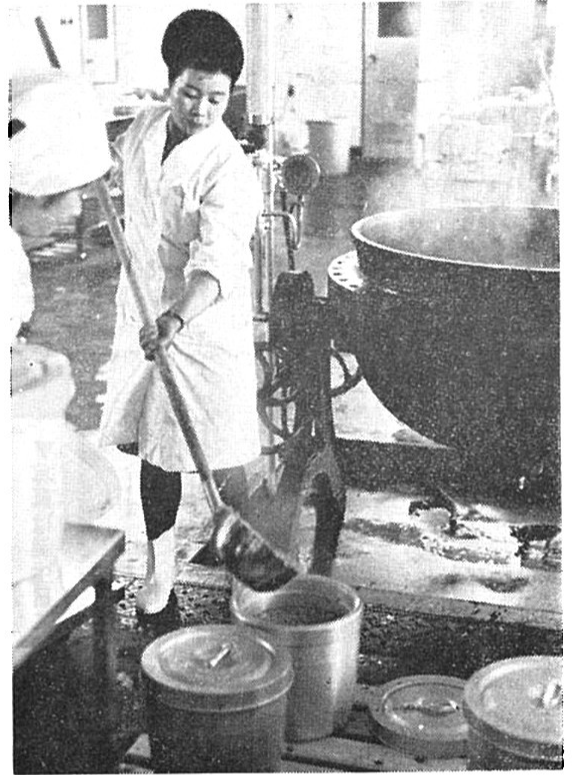

児童、生徒の皆さんに暖かい栄養ある料理を供給するため、汁物は保温できる食器に入れます



調理する量が多

北欧旅行より帰ってから十一月一日付でシユレスヴィヒ・ホルスタイン州というドイツの最も北にある所で実習しております。僕のいる農家は畑五十ヘクタールのほか親牛二十八頭、仔牛十九頭、ブタ八十頭を飼育しており、家族はドイツ人の労働者と僕を入れて八人です。主人は近くの人工受精所々長で、家の仕事は長男とドイツ人の労働者、僕の三人です。

十二月十五日の僕の誕生日は朝のコーヒー時間から食卓に花が飾られ、皿の上にプレゼントが積まれておりました。奥さんは誕生日のケーキを焼いて祝ってくれました。

ところで、僕はドイツでクリスマスと新年を迎えましたのでその様子をお知らせいたします。クリスマスは二十四日の午後からはじまります。最初は特別の部屋で夕食、この時、子供たちは親の作ったクリスマスツリーを初めて見ることが出来ます。高さ二メートルほどのモミの木がきれいに飾りつけられ、銀のロソク立てにロソクのひがともり、その明るさでドイツ鯉を食べます。その後、歌ったり昔のクリスマスの話をしたり、

お互にプレゼントの交換をします。二十五日と二十六日は休日です。仕事は搾乳とエサだけ。家庭的で静かなクリスマスでした。

お正月は三十一日の夜、息子（ヘルマン）と一緒に青年の大晦日パーティーに行き、ダンスをしたり飲んだり。十二時に外へ出て花火をあげ、新年を祝いました。正

西ドイツの雄高木君から便り  
7月初旬に帰町



▼写真は誕生日に写す

草々  
一緒にいった仲間は、帰国までの一カ月間、北欧旅行に出かけるようです。僕はフランスなど十一カ国の旅行を終えていますので同行せず、四月一杯働らき、五月になったら一人でドイツをみながらマルセイユに行こうと思っています。旅行しますと一日に三千元から五千元もかかりますので、気楽に旅行を楽しむこともできません。現在、トレンチサイロからグラスサイレージを運んだり、カブ運び、肥料運び豚舎の堆肥を牧場に撒布する仕事をしています。日本を離れてから今日まで病気はせず、すこぶる健康ですので、ご安心ください。

月はそれだけ、物足りない感じでした。仕事は二日からはじまります。

先日、農友会から帰国の通知がきました。五月二十四日マルセイユ発、六月二十八日横浜着東京に三日くらい滞在ということです。七月二、三日ころには帰町できるものと思います。

老人クラブに「すし」の贈物  
＝横川さんが善意の奉仕＝

本町で「すし屋」を開いている横川さんは、かねてから「私のできることなら……」と町愛情銀行に善意の奉仕を預託しておりましたが、このの払出しを去る二月二十日に町民会館でおこないました。

この日、横川さんの奉仕を受けた錦町の吉田時計店では、このほど町社会福祉協議会にたいし「テレビのない老人家庭にあげてください」とテレビ六台を寄贈いたしました。厚くお礼申し上げます。



期限は三月三十一日までです

農地被買収者に給付金 早く請求ください

農地改革で、農地を買収された旧地主に給付金が支給されます。この請求期限はこの三月三十一日までで、期限が過ぎると請求し

ても、支給されません。また、期限近に提出しても、不足の書類がありますと、しめ切りまでに間にあいませんので、特に注意して

ください。  
給付金の支給を請求できる方は  
①農地を買収された旧地主②旧地主が死亡しているときは、その相続人（一部制約がある）となっております。くわしくは町役場産業課農地係におたずねください。



つ べ く ま  
 つ ことしも建築ブームが予想されて  
 います。とくに住宅の建築は一  
 生に一度の大事業です。工事にか  
 かる前に、次の点を知っておい  
 てください。

く 〔手続きと検査〕 建物を建て  
 ようとするときは、確認申請書を  
 町役場建設課建築係に提出、その  
 計画が適法であることを確かめて  
 もらうことです。この申請とは別  
 に建物の延べ面積が十平方米をこ  
 える場合は、どこに建てる場合で  
 も建築工事届けを知事に提出する  
 ことになっております。なお、確  
 認を受けた建物の工事が、できあ  
 がつたときは、完了届けを提出し  
 て検査を受けることになっていま  
 す。

(7) 〔違反しないよう注意〕 手続  
 きを怠ったり、悪質業者にまか  
 せ放しのため違反建築のレツテル

をはられないよう、じゆうぶん注  
 意するとともに、建築計画のある

### 錦町第一公 区に感謝状

去る二月十五日、錦町第一公区  
 に対する社団法人国旗協会長から  
 の感謝状伝達式が町長室で開かれ  
 ました。

この感謝状は、公区長の加藤銀  
 市郎さんが国旗掲揚の推進につと  
 めた結果、第一公区全世帯が国旗  
 を所有、祝祭日には全戸が国旗を  
 掲揚し、これを祝っているところ  
 から贈られたもので、国旗協会か

▼写真は錦町第一公区に贈られた  
 感謝状

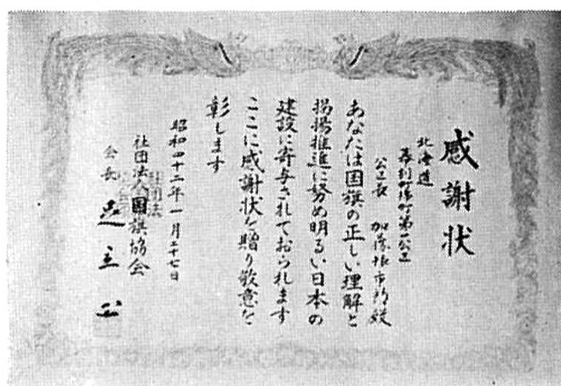

方は、建築係へ事前に相談くださ  
 い。

ら感謝状を受けたのは十勝で最初  
 のことです。

かつて、国旗は戦争と結びつけ  
 られ、国民の間で、国旗掲揚につ  
 いて賛否両論がありました。東  
 京オリンピック以来、国旗に対す  
 る認識が高まり、近年では国旗掲  
 揚が国民運動として推進されてお  
 ります。

皆さんのご家庭でも、祝祭日に  
 は是非、国旗を掲揚するようにい  
 たしましょう。

### 優良貯金会の表彰状 伝達式を開きました

郵便貯金が三兆円を突破したの  
 を記念して本町から四つの団体が

▼写真は感謝状贈呈式風景



郵政省貯金局長および札幌郵政局  
 長より表彰を受けましたが、これ  
 の伝達式と町からの感謝状贈呈式  
 が二月十五日に開かれました。表  
 彰された団体は次の通りです。

### 郵政省貯金局長表彰

- あけぼの婦人会貯金会
- 共栄婦人会貯金会
- 新生婦人会貯金会
- 札幌郵政局長表彰
- 帯広開発建設部札内機械整備  
 工場貯金会

### 公金盗難について心からお詫び申し上げます

昨年十二月十四日未明、町役場の金庫が何者かによつて破壊  
 され、現金および有価証券が持ち去られましたことは、町民の  
 皆さまも、すでにご承知の通りであります。

盗難発生後、直ちに自治法に定められております手続きをと  
 りました。すなわち、監査委員の労をわずらわし、慎重に監査  
 していただきました。

監査委員は、盗難発生当時の状況、金銭保管上の問題その他  
 を、多角的に監査をし、「今回の盗難は不可抗力の出来ごとで  
 あった」と結論いたしました。

しかし、事情はともかくとして、今回の盗難は、町民の皆さ  
 まから町政を付託されている私の責に帰すべきものとして、誠  
 意をもって、これが解決にあたらせて戴く所存であります。

盗難発生後、司法関係の関込み捜査などの関係から町民の皆さ  
 まに多大なるご迷惑をおかけいたしました事を知り、誠に申訳  
 なく、深くお詫びいたす次第でございます。

今後は町の職員ともども、再び、この種盗難が発生しないよ  
 う施設の整備はもとより、万一に備える心を戒め、幕別町発展  
 のため、更に精進を重ねる決意でございます。

本日、各種調査および議会の審査が終了しましたのを期に、町  
 民の皆さまに、その後の経過をお知らせいたし、かつ、心から  
 お詫びを申し上げます。

昭和四十二年三月十三日

幕別町長 中島 国 男



### 銃刀法が改正されました

事故に注意しましょう

昨年六月七日、銃刀法(正しくは銃砲刀剣類所持取締法)の一部が改正され、本年一月から実施されておりますので、主な改正点をお知らせします。

1 所持許可の対象となる銃砲の種類とその用途との関係を明らかにし、所持の許可は、それぞれの用途に供するものでなければ受けることはできない。

2、猟銃および空気銃の所持許可は、あらかじめ公安委員会がこなう銃砲の取扱いに関する講習を受けた者でなければならぬ。

(注) 帯広署管内の講習会は三月十三日、四月十日に帯広市民会館で実施。写真二枚、手数料五百円必要から二十歳に引きあげた。

3 所持許可制限年齢を十八歳から二十歳に引きあげた。

4 猟銃または空気銃の所持許可は五年ごとに更新をうけなければ無効となる。  
(注) 昭和二十一年から昭和二十九年までに許可を受けた銃は昭和四十二年四月三十日で失効するので、四月十五日までに更新しなければならぬ。

5 銃砲刀剣類の携帯、運搬および銃砲の発射についての規定が次のように変わった。

イ、所持許可をうけた者は、許可された用途に供する場合、その他、正当な理由がなければ許可をうけた銃砲刀剣類を携帯運搬してはならない。

ロ、猟銃または空気銃の所持許可をうけている者は、それぞれの許可用途以外に銃砲を発射することは出来ない。

ハ、許可銃砲を携帯し運搬する場合は銃に弾丸を装てんしてはならない。また、おおいをかぶせるか、容器に入れなければならぬ。

6 許可をうけた銃砲は自ら保管しなければならぬ。また保管にあたって弾丸を装てんしてはならない。銃と弾丸は別々な場所での銃の設備ある場所に保管しなければならぬ。

運転者も歩行者も交通事故に注意しましょう

三月は雪どけ期で道路のあちこちに水たまりなどが出来、道路事情をいっそう悪くしております。運転車も歩行者も交通安全のため充分に気をつけましょう。

#### ◎運転者

- 1 交差点、横断歩道では必ず徐行しよう。
- 2 人が横断歩道を渡ろうとしているとき、必ず一時停止しよう。
- 3 無理な追越しはやめよう
- 4 常にまわりの人や車に注意し安全速度を守ろう。

## 冷害が心配されております

### 作付計画を再検討しましょう

長期予報によりますと、ことしの天気も、あまりかんばしくなくしかも、昨年来、ほとんど降雪をみないため田畑は一層近くも凍り春耕の遅れが予想されております

ところで、三月六日に農事組合長会議が町民会館で開かれ、特用作物の作付その他について、ご相談いたしました。

会議の内容は、各農事組合長

んからお聞きになったことと思いますが、去る昭和三十九年、四十一年の冷害凶作は、当然、おこるべくして起きた被害、と言われております。

例えば、水稲では、いまだ冷害の危険性が高い品種がかなり作付されており、一方畑作では豆類の偏作、輪作の不合理などが目立っております。これらの不合理が被

## 商工会だより

▼ 十勝商工青年会議連絡協議会、幕別町商工青年会共催の十勝商工青年大会が去る二月十日に町民会館で開かれました。

この大会は各町村の商工青年会員が互いに手を取りあって、十勝の商工業発展のために努力、かつ研究しよう、と開かれたもので、全道および十勝連合

会結成についての話しあいをおこなったあと、各町村青年会とともに、活動の現状を発表、最後に細川北海道経営総合研究所長の記念講演「これからの商店経営」を聞き、有意義な一日をすごしました。

▼ 商工会事務所の電話番号がかわりました。新番号は二百六十三番です。ご利用ください。

#### ◎歩行者

- 1 歩行者は必ず歩道を、歩道のないところでは右側を歩きましょう。
- 2 道路を横切るときは横断歩道を通るようにしましょう。
- 3 常に車の進行に気をつけて被害にからぬようにしましょう。

害の度合を高めたといえましようことしも冷害が心配されております。冷害を克服するために豆類

の作付を三五%程度に(四十一年は四二・八%)、根菜類は二五%を目標に作付いたしましょう。

衛官を募集しております。自衛官になれる方は満十八歳以上、二十五歳未満の日本国籍の男子で健康であれば、どなたでも受験できます。申込用紙は町役場にありませので、ご相談ください。

試験は学科、口述試験および身体検査のみで、中学校卒業程度の学力があれば良いことになっております。多数ご応募ください。

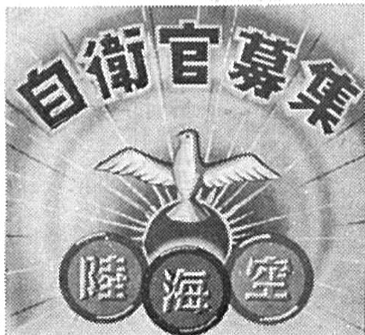

防衛庁では、ただいま陸海空自