「収穫の秋」到来！

農業試験ほ場（新和）の収穫体験会が９月19日、秋晴れのもと行なわれました。箱いっぱい、両手いっぱいに持ち帰られた秋の味覚は、参加者のその日の食卓に並んだことでしょう。

特集 アスベスト（石綿）の健康被害

4 民間協力による防災体制強化への取り組み
6 介護保険制度改正による施設利用料の変更について
8 功績をたたえて
10 輝いています人 （工藤 美祈さん）
11 クリントン　レインからHowdy!
12 まちのニュース
14 みんなの広場
情報のページ
17 おしらせ
21 募集
23 スポーツ・イベント
26 保健・福祉
29 育児・教育
31 百年記念ホール
34 スワディ
35 くらしのカレンダー

まくべつ 10 No.645
2005 平成17年 広報

特集

アスベスト(石綿)の健康被害

今、アスベストが原因とみられる健康被害が社会問題となっています。これは、本年6月、アスベスト関連製品を製造していた工場で働いていた社員や退職者、工場周辺の一般住民の中からアスベストが原因とみられる『肺がん』、『悪性中皮種(ちゅうひしゅ)』(悪性の腫瘍)による死亡者や疾患者が多数出ているニュースの報道がきっかけとなっています。

アスベストは昭和30年～55年頃まで建築資材として広く使用されてきており、私たちの身近にも存在している可能性があります。

現在、幕別町では、アスベスト製品の使用状況について調査を進めるとともに、関係機関と連携し、対応を行なっています。

いたずらに不安に陥(おちい)ることなく、安全・安心を確認するために、まず、アスベストに対する理解を深めることが重要です。

アスベスト(石綿)とは?

アスベストは、天然の鉱物繊維です。熱や摩擦に強く切れにくい、酸やアルカリにも強いなど、丈夫で変化しにくく加工しやすいというその特徴から、耐火材、吸音材、断熱材などの建材として昭和30年ころから使用されてきましたが、現在では原則、製造等が禁止されています。

⚜アスベスト(石綿)とロックウール(岩綿)の違いについて⚜

アスベストは、天然の鉱物繊維ですが、アスベストの構造をまねて造った人造の鉱物繊維ロックウールは、日本名で「岩綿」と呼ばれています。このため、アスベストと同一であると思われがちですが、ロックウールによる肺がん等の発生報告はありません。(一部ロックウールにアスベストが混入している製品もあります)

アスベスト	◀クリソタイル ◀アモサイト けい酸塩鉱物が原料。代表的なものにクリソタイル(白石綿)、アモサイト(茶石綿)、クロシドライト(青石綿)がある。 【見分け方】 ・指でこすっても砕けず、肉眼で見て繊維状。 ・酢酸(市販の酢)に溶けない。
ロックウール(スラグウール)	◀センイ状ロックウール ◀粒状ロックウール 岩綿が原料の場合は「ロックウール」、スラグが原料の場合は「スラグウール」と呼ばれる。 【見分け方】 ・指でこすると砕け、肉眼で見て繊維状に見えない。 ・酢酸(市販の酢)に溶ける。(完全に溶けるわけではない)

アスベストは、どこに使用されているか？

アスベストの用途は3000種を超えるといわれるほど多く、それらは、石綿工業製品と建材製品に大別されます。

建材としては、昭和30年～55年に建築された事務所・店舗・倉庫等建築物に吹き付けアスベストが使用されている場合があります。吹き付けアスベストは、戸建て住宅では通常使用されていませんがマンション等建築物の構造・用途によっては使用されている可能性があります。アスベストが露出している場合は、劣化等により粉じんが飛散しないよう適切な措置が必要となります。

また、一般の住宅やアパートなどの窯業系サイディング・押出（おしだし）成形セメント板などの外壁材、屋根用化粧スレート、その他天井・内壁材などにもアスベストを含む建材が使用されている可能性があります。通常の生活ではアスベスト繊維が飛散するおそれは少なく、人体への影響はほとんどないと思われますが、アスベスト含有建材を割ったり、加工したり、あるいは建築物を解体する場合は、飛散防止措置を講じ、粉じんを吸い込まないよう注意する必要があります。

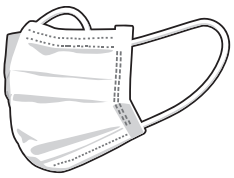

なぜ、健康被害をもたらすのか？

アスベストは、丈夫で変化しにくく、その繊維は細かいため、吸い込んで肺の中に入ると組織に刺さり、15～40年の潜伏期間を経て、肺がん、悪性中皮種（悪性の腫瘍）などの病気を引き起こすおそれがあります。

アスベストによる健康障害が心配な方は、胸部レントゲン検査等による健康診断を受診されることをお勧めします。

※十勝管内の石綿（アスベスト）関連健康診断実施医療機関は、下記の健康相談窓口へお問い合わせください。

※健康診断は、有料で健康保険適用外です。

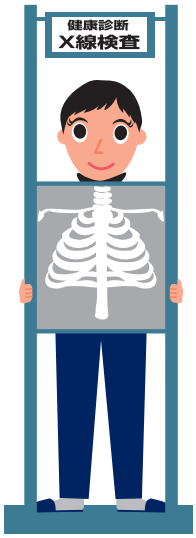

アスベストに関する相談は

【国・道の機関】

❖アスベストに関する健康相談
十勝保健福祉事務所保健福祉企画課
（☎24－3111）

❖アスベストを取り扱う作業等に従事していた方の健康相談
帯広労働基準監督署（☎22－8100）

【幕別町】

❖町民のアスベストに関する相談窓口
町民課交通防災係（☎54－6601）

❖アスベストに関する健康相談
保健福祉センター保健予防係
（☎54－3811）

❖アスベストに関する住宅建材等の問い合わせ
施設課建築指導係（☎54－6623）

❖アスベストの処分に関する問い合わせ（家庭系ごみ）
町民課環境衛生係（☎54－6601）

※一般家庭から出るアスベストやアスベスト製品のごみは、「燃やせないごみ」として処分できますが、他の燃やせないごみとは別の袋に入れ『アスベスト』と表示をして出してください。詳細は、お問い合わせ願います。

民間協力による災害発生時防災体制の強化への取り組み

大規模災害が発生した場合、自治体および防災関係機関のみならず地元企業や団体等の協力があればより多くの尊い命を救うことができるなど被害を拡大させないことが可能となります。
町は、このたび「幕別建設業協会」、「町内のコンビニ9店」と災害時に関する協定を結び、災害への対応の連携強化に取り組むこととしました。

▲町と幕別建設業協会の「災害応急対策支援に関する協定」調印の模様。（８月31日役場にて）

【幕別建設業協会との災害協定】

町と幕別建設業協会は8月31日に、「災害応急対策支援に関する協定」を締結しました。

この協定は、台風や地震などの災害発生時に、排水ポンプ設置までの無償協力やパトロールへの人員提供などについて、同協会に支援してもらうものです。

協定を締結することにより、今までは、大雨時の排水ポンプ設置などについては、町内建設業者個々に対応を依頼しておりましたが、同協会が窓口になることにより、会員業者全体で緊急対策の対応が図られ、より迅速な対応が可能になりました。

また、災害時のパトロールについても、これまでは町の職員が対応してきましたが、これからは同協会が無償で人員を確保し、協力いただけることから、充実した対応が可能になります。

▲サンクス幕別店(本町)

【北海道防災対策システム】

北海道では道民の皆さまへ災害に関する情報を、携帯電話のメールやホームページで提供するサービスを行なっています。

◆提供情報の内容　気象警報、地震・津波・火山・避難情報など

◆携帯電話へのメール送信登録方法

携帯電話から http://www.bousai-hokkaido.jp/mobile/ 「ほっかいどう防災情報・ＪＰ」にアクセスし「防災情報配信登録」画面から内容を確認し、登録してください。

※登録をしなくても携帯電話から各情報を閲覧できます。

※携帯電話メール受信・サイトへの接続にかかる通信料は、利用者の負担となります。

◆パソコンからの情報閲覧

北海道防災情報

http://www2.bousai-hokkaido.jp

◆問い合わせ先　北海道総務部危機対策室防災消防課（☎０１１－２３１－４１１１内線22－５６４）

【コンビニとの災害時の協力要請に関する協定】

町と町内のコンビニ9店は、「災害時の協力要請に関する協定」を締結しました。

町は現在、災害時などの情報提供は広報車の活用やホームページ等で行なっていますが、災害時に食料や水の確保でコンビニを利用する方が多いことから、町民へ情報提供する手段のひとつとして、町とコンビニが災害に関する情報交換を行なうこととしたものです。協定の内容は、

①道路・河川の被害状況等、コンビニが得た情報を町へ提供
②道路・河川の被害状況等、町からの照会に対し情報を提供
③町の災害情報（避難情報や道路の通行止めに関する情報）の告示
④その他支援、協力

の4点です。

この協定により、コンビニの利用者や配送車等から道路・河川の情報など、さまざまな情報等が得られ、また、町民へ情報を提供する場が増えることとなります。

【災害時の連絡方法】

電話が込み合う災害時に、家族や支援者との安否確認に役立つのがNTTの「災害用伝言ダイヤル」のサービスです。これらは震度6以上の地震などの大規模災害時に稼動します。

（災害伝言ダイヤル）
音声ガイダンスに従って利用してください。

【利用方法】

自分の安否を知らせる（登録する）場合

伝言の録音方法：171＋1＋被災地の人の電話番号⇒伝言を吹き込む
（市外局番から）　（30秒以内）

被災者の安否を確認する場合

伝言の再生方法：171＋2＋被災地の人の電話番号⇒伝言を聞く
（市外局番から）

※一般回線（プッシュ・ダイヤル回線とも）、公衆電話はもちろんのこと携帯電話・ＰＨＳからも利用可能です。

保険制度が一部改正されの利用料が変わります

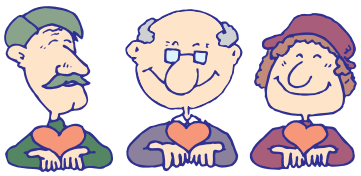

3　所得の低い方への負担軽減策

世帯全員が市町村民税非課税の方（住民税世帯非課税者）や生活保護を受けておられる方の場合は、施設利用・ショートステイの居住費（滞在費）・食費の負担に限度額が設けられ「特定入所者介護（支援）サービス費」として、申請により介護保険から給付されます。

例：特別養護老人ホームの多床室（相部屋）に入所されている方（要介護５）

利用者負担段階	現行の負担		平成17年10月からの負担
生活保護受給者および住民税世帯非課税で老齢年金受給者	**2.5万円／月** １割負担分　1.5万円 食費　1.0万円 居住費　――	据え置き	**2.5万円／月** １割負担分　1.5万円 食費　1.0万円 居住費　0円
住民税世帯非課税で課税年金収入額と合計所得金額の合計が80万円以下の方	**4.0万円／月** １割負担分　2.5万円 食費　1.5万円 居住費　――	引き下げ	**3.7万円／月** １割負担分　1.5万円 食費　1.2万円 居住費　1.0万円
住民税世帯非課税で課税年金収入が80万円超 266万円未満の方	**4.0万円／月** １割負担分　2.5万円 食費　1.5万円 居住費　――	負担増を抑制	**5.5万円／月** １割負担分　2.5万円 食費　2.0万円 居住費　1.0万円

センター介護保険係（☎54－3811）へ

平成17年10月から介護
介護保険施設など

1. 改正の背景

介護保険制度は、皆さんの保険料と公費（税金）で支えられています。高齢社会の進展により、介護サービスの費用が増大するなか、保険料の上昇をできる限り抑えるためには、介護保険から給付される費用を効率化・重点化していくことが必要です。また、同じ要介護状態であれば、在宅と施設において給付と負担は公平であることが求められます。こうした主旨を踏まえ、**平成17年10月利用分から**所得の低い方の負担に配慮しつつ、介護保健施設などにおいて**利用者の方に負担いただく費用に関する見直し**を行ないます。

2. 改正の内容

1 対象となる方および見直しが行なわれる費用

介護保険施設（特別養護老人ホーム、老人保健施設、介護療養型医療施設）の利用者	**居住費、食費**
ショートステイ（短期入所生活介護、短期入所療養介護）の利用者	**滞在費、食費**
デイサービス（通所介護）、**デイケア**（通所リハビリテーション）の利用者	**食費**

2 見直し内容

(1) 居 住 費（ショートステイの場合は滞在費）

居室は、多床室（相部屋）、従来型個室、ユニット型準個室、ユニット型個室の4つに区分されます。**多床室（相部屋）については光熱水費相当、従来型個室・ユニット型準個室・　ユニット型個室については室料と光熱水費相当が自己負担**になります。

（具体的な金額は各施設で設定されます）

(2) 食 費

食材料費と調理費相当が自己負担となります。

（具体的な金額は、各施設で設定されます）

お問い合わせは、幕別町保健福祉

たたえて

平成17年度の幕別町功労者表彰式を開町記念日の10月１日、町民会館で行ないます。この表彰は、自治・社会・文化の発展等に顕著な成績のあった方や、他の模範となる善行をされている方々を表彰するものであり、今年度は12人の方が表彰されます。

自治功労

村田　辰三さん
（54歳・五　位）

平成２年７月に本町農業委員会委員に当選以来、５期15年の永きにわたり自治振興に尽力され、この間、平成11年７月から平成14年７月まで会長職務代理者の要職を務めるなど、農業者の地位向上、農家経済の安定、農村環境整備等、本町農業行政の推進に多大の貢献をされた。

社会功労

一宮　昌三さん
（60歳・本　町）

昭和47年４月に一宮歯科医院を開業以来、幕別町嘱託医師、および学校保健指導医として、地域住民の健康思想の普及に務められるとともに、幕別町健康づくり推進協議会委員・国民健康保険運営協議会委員などの要職を務められるなど、地域医療および保健福祉の進展に貢献されている。

社会功労

故宮本　敬治さん
（72歳・五　位）

昭和61年12月から18年８カ月もの永きにわたり、民生委員児童委員として社会奉仕の精神をもって保護指導にあたり、地域福祉向上のために貢献された。

社会功労

早苗　誠治さん
（60歳・札内中央町）

昭和48年4月から32年以上の永きにわたり、生業をも顧みず消防活動に従事し、地域防災の第一線で活躍し、その積極果敢な行動力と卓越した指導力は団員の模範であり、火災予防活動を積極的に推進し、地域防災に貢献されている。

社会功労

森原　久雄さん
（60歳・駒　畠）

昭和47年10月から33年以上の永きにわたり、生業をも顧みず消防活動に従事し、その間、平成５年５月からは第３分団駒畠部班長として、地域防災の第一線で活躍された。また、その積極果敢な行動力と卓越した指導力は団員の模範であり、地域住民、財産の保護に努め、災害の防止に貢献された。

産業功労

安彦　芳一さん
（61歳・日　新）

昭和62年から平成11年まで幕別町農業共済組合理事ならびに副組合長の要職を務められ、また、平成11年７月から平成17年７月まで２期６年間農業委員会委員を務め、農家経済の安定など、農業振興に多大の貢献をされた。

開町式典で、町・地域の発展に貢献された皆さんを表彰

功績を

自治功労

泉　和雄さん
（64歳・軍　岡）

昭和62年７月に本町農業委員会委員に当選以来、６期18年の永きにわたり自治振興に尽力され、この間、平成５年７月から平成８年７月まで会長職務代理者、平成８年７月から平成14年７月まで会長の要職を務めるなど、農業者の地位向上、農家経済の安定、農村環境整備等、本町農業行政の推進に貢献された。

自治功労

小林　信治さん
（61歳・大　豊）

昭和62年７月に本町農業委員会委員に当選以来、６期18年の永きにわたり自治振興に尽力され、この間、平成８年７月から平成11年７月まで農地部会長の要職を務めるなど、農業者の地位向上、農家経済の安定、農村環境整備等、本町農業行政の推進に貢献された。

社会功労

景山　倫照さん
（60歳・錦　町）

昭和48年４月に景山医院を引き継ぎ以来、幕別町嘱託医師および学校保健指導医として、地域住民の健康思想の普及に務められるとともに、国民健康保険運営協議会委員などの要職を務められるなど、地域医療および保健福祉の進展に貢献されている。

社会功労

土井　洋子さん
（67歳・軍　岡）

昭和61年12月から18年もの永きにわたり、民生委員児童委員として社会奉仕の精神をもって保護指導にあたり、地域福祉向上のために貢献された。

社会功労

阿部　勝利さん
（60歳・南　町）

昭和46年8月から、34年以上の永きにわたり、生業をも顧みず消防活動に従事し、その間平成15年５月からは第１分団部長として、地域防災の第一線で活躍し、その積極果敢な行動力と卓越した指導力は団員の模範であり、火災予防活動を積極的に推進し、地域防災に貢献されている。

社会功労

早津　邦男さん
（60歳・錦　町）

昭和46年8月から、34年以上の永きにわたり、生業をも顧みず消防活動に従事し、その間、平成15年５月からは第１分団長として、地域防災の第一線で活躍された。また、その積極果敢な行動力と卓越した指導力は団員の模範であり、地域住民、財産の保護に努め、災害の防止に貢献された。

シリーズ78

人輝いています

HITO
HITO
HITO
HITO
HITO
HITO
HITO

笑顔に出会える仕事に就くため、勉強しています

―相川―

工藤　美祈さん

くどう・みき／相川在住
平成２年生まれ。15歳

帯広市生まれ。将来は社会福祉にかかわる仕事に就く夢を持ち、江陵高等学校福祉コースに在学。現在は介護福祉士資格取得を目標に学業に励む傍ら、同校サッカー部マネージャーとして、選手の応援、サポートを行ない、充実した高校生生活を送っている。

江陵高等学校福祉コース一年生の工藤美祈さんを訪ねました。

・・・・・・・・・・・・・・・

―福祉コースへ進まれたきっかけは？

福祉に興味を持ち出したのは、これからの進路を考えはじめた中学校２年生のころからで、「人の笑顔に出会える」「社会に役立つ」そんな仕事がしたいと思い、お年寄りや障害者、病気の方のお役に立てる社会福祉の世界に進み、人と関わっていきたいと考えたからです。

福祉や介護については、私の祖母が曾おばあちゃんの介護をしていたのを身近で見て育ち、その大変さも分かっていますし、その大切さも感じています。そのこともきっかけとなって、私は福祉の世界に強く惹かれているのだと思います。

江陵高校の福祉コースに進むことを決めたのは中学校３年生の時ですが、江陵高校に福祉コースが新設されることを聞き、近くで福祉を学べる高校があることを幸せに思い受験しました。

―高校生生活について聞かせてください

授業はとても楽しいです。福祉や看護の勉強は内容が難しく、先生方も指導には苦労していると思いますが、分かりやすく指導してくれますし、人の命にも関わる勉強なので分かるまで教えてくれます。授業は、いつも新しい発見があり楽しく感じています。

そして、クラス全員が介護福祉士やホームヘルパーの資格取得という目標、福祉の世界を目指すという夢を持ち、一つになっているので、みんなでがんばって進んでいます。

―今後の目標を聞かせてください

これから実習等の授業が多くなり、いろいろな人と接する機会が増えますが、上手に接していけるだろうかという不安と同時に自分自身を試す機会でもあるので、とても期待しています。

福祉コース第一期生というプレッシャーも感じていますが誇りにも思っています。私自身、一度決めたことは最後までやり通す性格なので福祉の勉強もやり遂げてみせます。そして、早く仕事に就いて仕事場で活躍できたらと希望しています。

今は、介護福祉士合格を目指し一歩でも前に進んで行くようがんばっていきます。

クリントン　レインから

Howdy !

Are you superstitious?（迷信深いですか？）

ある雨の日に日本人の友達の家に遊びにいったとき、玄関に入って驚いたことがありました。それは玄関の中に開いた傘が置いてあったことです。初めて家の中で開いてある傘を見たのです。アメリカでは屋内で傘をさすのは縁起が悪いと思われています。本当に悪いことが起こるとは信じていませんが、アメリカの迷信 なので屋内で傘をささないのは私の習慣です。

アメリカではこのような迷信がいっぱいあります。アメリカに行ったことがある方はほとんどの高いビルには13階がないということに気づかれたでしょうか。家の番地、アパートの番号、ホテルの部屋番号もほとんど13という数字がありません。13番地の家に住むかわりに家の番地を12.5番地にする人が多いです。13が縁起の悪い数字になったのにはいろいろな理由があります。主な理由は昔のキリスト教の信仰に由来しています。天使12人と悪魔1人が集まると悪魔の会議が開かれるということが信じられていました。そして13という数字に関するものはすべて悪魔の会議を召集するとされました。

鏡が割れると7年間不運が続くという迷信もあります。昔の人は鏡には人の魂が映っていると思っていたので、鏡が割れると自分の魂も傷ついてしまうと信じていました。それに人の魂は7年に1回再生するとされていたので、7年間で魂が受けたダメージが払拭されると信じられていました。しかし、割れた鏡を土に埋めるか川で洗うと魂がもっと早く回復するそうです。

塩をこぼしたらすぐ左肩から後ろに向けて塩を投げないと不運が来るとされています。塩は非常に値段の高い大切な品物でしたので、こぼすのはとても もったいないことでした。そして悪魔はいつも人の左肩の後ろで、盗むことができそうな弱い魂を探しています。人が失敗すると魂が弱くなるので悪魔に盗まれやすくなります。その時に塩を左肩から後ろに向かって投げると悪魔の目がしばらく見えなくなります。

アメリカの迷信は世界中からの移住者が持ち込んだ伝統や習慣が混ざったものです。こんなに色々な迷信が混ざると、何をしたら不運になり何をしたら幸せになるのかがなかなか覚えられません。同僚、クラスメート、友達、道で会った全く見知らぬ人にも、「今迷信として悪いことをしたので不運になりますよ！」とよく言われてしまいます。私は日本の迷信について何も知りません。知らないうちに自分に不運が訪れたことが何回かあるかも…？

まちのニュース News

8月 August

泣いて、笑って・・・

8 27

百年記念ホールを会場に落語家一家のおかみさんでありエッセイストの海老名香葉子（えびなかよこ）さんを講師に招き、幕別町文化講演会が開催されました。

海老名さんは、ご自身の家庭でのエピソードから親孝行についてユーモラスに語り、また、疎開（そかい）していた自分を残し、空襲（くうしゅう）により東京の家族を失ったお話では、涙する人もいるほど聴衆を引き付けていました。

巨人軍ＯＢ、野球少年団を指導！

8 27

「読売さわやか野球教室」が読売巨人軍ＯＢの土井正三さん、橋本清さんを講師に招き、運動公園野球場で開催されました。

同教室は、新聞販売店が構成する団体の主催で開催され、町内４チームを含む管内13の少年団１２０名が参加しました。

参加した野球少年たちは、講師からの指導を聞き逃すまいと、緊張した中にも真剣な眼差しで講師を見つめていました。

9月 September

いつまでも、お元気で

9 8

第56回敬老会を札内スポーツセンターで開催しました。

本年度参加対象は、77歳以上の方２０２８人で同会場へは約８００人が参加しました。

また、６日には特別養護老人ホーム札内寮でも敬老会が行なわれ、それぞれ岡田町長はじめ来賓の方からご長寿への祝辞が述べられた後、祝宴では九本榮一さんと札内民謡友の会による余興を楽しみました。

「救命の輪」をひろげよう！

9 | 10

心肺蘇生法や止血法を学ぶ普通救命講習会が幕別消防署札内支署で行なわれ、21名の受講者がいざというときに素早く適切な処置を施せるよう、講習に臨みました。

当日は昨年結成された「救命ボランティアチーム幕別」のメンバーも指導員として初の活動をし、救急隊員とともに丁寧にわかりやすく受講者を指導しました。

豊穣祈願！勇壮な獅子の舞い

9 | 13

「幕別町指定文化財」に指定されている糠内獅子舞が糠内神社で披露されました。

勇壮な獅子の戦いは非常に猛々しく、見物人を沸かせました。また、糠内小学校児童も大人顔負けの迫力のある獅子舞を舞い、喝采を浴びていました。

この後、獅子舞は糠内市街の商店や家々を巡り、商売繁盛や家内安全の祈願をしました。

共に生きる社会を目指して

9 | 18

第22回ふれあい広場が保健福祉センターで行なわれました。

同イベントは老若男女、体の障害の有無にかかわらず、あらゆる人々が共に生活できる社会を築くための交流の場として毎年開催されています。

目隠しを使い、目の不自由な人の食事を体験するコーナーでは、「こんなにも食べづらいものか」と、驚き、戸惑う人が多く見られました。

みんなの広場 ちょっと一言

このページでは皆さんからのお便りや取材で聞いた意見などを紹介しています。

「町指定ゴミ袋バラ売り希望」

どこでもバラ売りするようにしてほしい。ダイイチさんはバラ売りしてたけど福原さんやコンビニでもそのようにしてほしい。一度に10枚もいらない。高いし。

（山本由貴さん）

▼ごみ袋の販売については、町が取扱店に対し、少しでも手間がかからないようにするため、10枚1袋を1単位として販売していただいています。ごみ袋をばら売りできないかとのことですが、現在のところ10枚入り1単位の方法を継続したいと考えていますので、ご理解ください。

ただし、現実としてばら売りしている取扱店がありますことから、これらの取扱店を含め、町がお願いしている他の取扱店の意向も確認した中で、今後の検討事項とさせていただきます。

（町民課環境衛生係）

国民健康保険税や町民税を出す時の所得を転記する際に、何人かの目を通してください。

6月に今年の税金の納付書が届いた時におかしいと思い役場に確認したら、息子さんの所得が増えてと言われ、保険税も町道民税も一期は払ったものの、どうも納得がいかず8月末にもう一度頼んで調べてもらったところ、なんと所得を10倍にされていました。

訂正してくれると言ったので安心しましたが、この2カ月悩み、胃も痛くなるし精神的につらかったです。対応してくれた方がまちがったか他の人かはわかりませんが、今後このようなことが絶対ないようにお願いしますね。

（PN・札内Mさん）

▼このたびは、ご迷惑をお掛けし、大変申し訳ありませんでした。

賦課業務の際は、電算でのエラーチェックのほか、読み合わせ等を行ない、誤賦課が生じないよう注意を払っていましたが、再度業務内容の見直しを行ない、今後このようなことが起きないようチェック機能の強化を図ってまいります。

（税務課住民税係）

幕別 歴史の散歩道㉑

江陵高等学校が幕別町依田に誕生したのは、昭和60年４月のことである。同校の高等学校としての歴史は、池田西高等学校、池田女子高等学校までさかのぼり、本年、50周年を迎える。

「学校法人多田学園江陵高等学校」の前身は、昭和21年４月、多田菊雄が池田町に開設した「池田服装裁断学院」が出発点となる。同学院は、昭和24年1月に北海道庁の認可を受け、翌25年３月には「池田服装学院」と改称した。昭和27年には財団法人の認可を受け「財団法人池田服装学園」と改称。その後、地域からの要望もあり、高等学校昇格への努力を続けた結果、昭和31年に「学校法人池田女子高等学校」が設立、当初は家庭科に加え別科、専攻科も継続併置されたが昭和35年に廃止、代わって昭和37年には社会的要請を受け普通科１学級が新設された。昭和40年に男女共学の「池田西高等学校」となり、途中、食物科が新設され3科を有したが、普通科志向が高まり昭和51年には普通科だけの募集となった。時代とともに生徒数が減少傾向にあり、学校の存続を図るため当時の十勝第一学区（帯広市、音更・芽室・幕別・士幌・上士幌町で構成されていた学区。平成17年春の入試から十勝一学区となった。）への移転を決断したのは昭和57年ころのことである。

幕別町へ学校法人多田学園から池田西高等学校の受入と移転候補地斡旋の陳情があったのは昭和57年のことである。町は陳情を受け、当時、依田にあった町有地4.8ヘクタールを斡旋。昭和60年４月、校舎移転を機に校名を改称し「江陵高等学校」が誕生した。現在は普通科３学級が設置されており、本年４月からは普通科のうち１学級を十勝管内初の福祉コースとして開設した。

▲江陵高等学校校舎

わが家のアイドル

山下（やました）　朝可（あさか）ちゃん
（旭　町）
平成16年10月4日生
パパ朝巳さん・ママさやかさん

とってもやんちゃで、元気いっぱいな朝可です。「いただきます」「どうも」など、あいさつができるようになりました。

丸山（まるやま）　直輝（なおき）ちゃん
（緑　町）
平成16年10月24日生
パパ雅希さん・ママ清美さん

パグたちと、追いかけっこ、食べることもだっこも大好き！

佐藤（さとう）　望琴（みこと）ちゃん
（千　住）
平成16年10月27日生
パパ晃祥さん・ママさゆりさん

お兄ちゃんが大好き！毎日後をおいかけ、仲よく遊んでいます。いないいないバアが上手です。

澤田（さわだ）　恭兵（きょうへい）ちゃん
（北　町）
平成16年10月28日生
パパ幸孝さん・ママみどりさん

毎日ニコニコ笑顔でイタズラしています。いい顔？もできるようになりました。

大宮（おおみや）　陽琉（はる）ちゃん
（桂　町）
平成16年10月31日生
パパ康浩さん・ママさおりさん

最近は、お兄ちゃんとカーテンからいないいないばぁをするのが、お気に入り。

募集内容

来月は平成16年11月生まれのお子さんです。10月11日（消印有効）までに写真（デジカメデータ可）と20字程度のコメント、住所、氏名（パパとママも）、生年月日を企画室企画情報担当までお寄せください。

なお写真はお返ししませんので、ご了承願います。

メールでの応募もお待ちしています。　E-mail:koho@town.makubetsu.lg.jp　わが家のアイドル宛

わたしのイラスト

PN・蒼侍

PN・猫海叶

PN・蒼舜樺

PN・ハンター

PN・ruby＆枯哭夜紀也

PN・枯哭夜紀也

PN・未確認戦隊（ミカクニンセンタイ）

PN・千潤崎稚

PN・狗矢えんじ

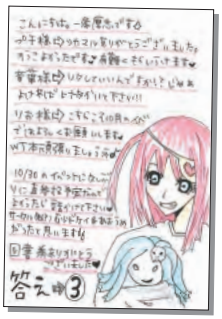

PN・一条厚志

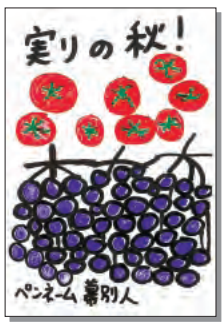

PN・幕別人

PN・横山ポトス

さあ、問題だよぉ！

広報クイズ　222

毎月５人に図書券をプレゼント

Q．4ページの「民間協力による災害発生時防災体制の強化への取り組み」の中で、町と協定を結んだ町内のコンビニは何店舗でしょうか？

①３店　　②９店　　③90店

【応募方法】　ハガキにクイズの答え、住所、氏名、年齢と、ご意見、ご要望などを書き添えてください。（イラストもOK）

【あて先】　〒089－0692　幕別町本町130番地　幕別町役場企画室

【締め切り】　10月11日（消印有効）

【前回の当選者】　応募総数は38通でした。先月号の正解は3で、当選者はPN.お花大好きさん、PN.ななちりおさん、PN.未確認戦隊さん、PN.狗矢えんじさん、PN.十夜千里さんです。おめでとうございます。

PN・梧梢

PN・ほわいとくろーばー

PN・一

PN・音葉

PN・BaBa

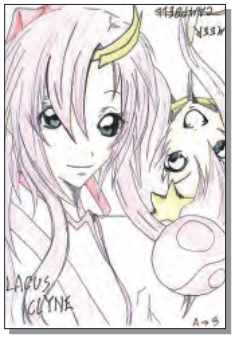

PN・玄武

PN・真空

PN・あずま椎

PN・傷龍

PN・刹那霜華

PN・ななちりお

PN・東雲劉助

PN・プチ

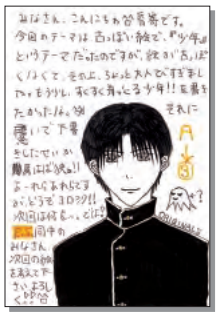

PN・昏斎玖螢

PN・ruby

PN・黒蓮蒔

PN・十夜千里

PN・朽葉浅葱

おしらせ INFORMATION

10月の特設人権相談

子どものいじめ、老人問題、離婚、相続などの悩みをお持ちの方に、人権擁護委員が相談に応じますので、ご利用ください。

◆**日時** 10月20日㈭
午後1時～午後4時

◆**場所** 町民会館

◆**問い合わせ先** 保健福祉センター社会福祉係（☎54－3811）

◆**担当人権擁護委員**
櫻田はるみさん、桑谷昌芳さん

秋の全道火災予防運動実施中

（10月15日㈯～10月31日㈪）

地域の一人ひとりが、防火の点検と備えを行ない、火災の発生を防ぎましょう。

「あなたです
火のあるくらしの
見はり役」

行政相談週間の行事案内

総務省では10月17日㈪～23日㈰までを行政相談週間として各種行事を行ないます。また、特設行政相談会と同時に、通常の相談会も行なっておりますので、お気軽にご利用ください。

特設行政相談会

◆**日時** 10月20日㈭
午後1時～午後4時

◆**場所** 町民会館

◆**行政相談委員** 菅野良則さん（緑町☎54－3007）

一日合同行政相談所開設

釧路行政評価分室では、「一日合同行政相談所」を開設します。

相談は無料で秘密は厳守いたします。弁護士による無料法律相談もあわせて行ないます。

◆**日時** 10月19日㈬
午前10時～午後4時

◆**場所** 藤丸デパート7階

◆**相談内容** 道路、年金、登記、税金、交通安全、行政サービスなど行政全般および法律相談。

◆**問い合わせ先** 釧路行政評価分室（☎0154－23－7136）

住民異動届け出時の本人確認が始まります

総務省通知により10月1日から、住民異動届の際に、窓口で届出人の本人確認を実施します。

なりすましなどの虚偽の届け出を未然に防ぎ、万一、虚偽の届け出があった場合、すみやかに対応できるよう実施されますので、ご協力をよろしくお願いします。

◆**本人確認を行なう届け出** 転入届、転居届、転出届、世帯変更届

◆**本人確認を受ける人** 右記の届け出をするすべての方

◆**本人確認の方法** 運転免許証・パスポート・住基カードなど、官公署が発行した顔写真つきの身分証明書、あるいは健康保険証などを届け出時に持参してください。（代理人の場合は異動者の委任状も必要になります）

◆**確認ができない場合** 本人確認ができない場合は、異動届を受理したことを通知する文書を異動者本人に送付します。もし、心当たりのない受理通知の文書を受け取ったときは、すぐにご連絡ください。

◆**問い合わせ先** 町民課住民年金係（☎54－6602）

都市再生街区基本調査に伴う測量等実施のおしらせ

国土交通省が行なう「都市再生街区基本調査」の一環として、独立行政法人都市再生機構による街区の官民境界等の調査を実施いたします。

調査は、都市部の地籍調査を推進するための基礎的なデータを整備するもので、人口が集中している市街地（人口集中地区）を対象に3年程度かけて実施する調査です。この調査では、土地の境界に関する立ち会いおよび原則として民有地への立ち入りは行ないません。また、調査の実施は、独立行政法人都市再生機構から委託を受けて行なわれ、腕章を着用し、身分証明書を携行しています。

◆**調査期間** 平成17年10月～平成18年3月

◆**調査対象地域** 札内市街地

◆**作業内容** 資料収集および現地踏査（公共基準点および官民境界杭等の状況を調査します）

◆**問い合わせ先** 都市再生機構東日本支社 担当・安部井、杉田（☎03－5323－2438）

帯広都市圏交通実態調査にご協力をお願いします

北海道が主体となって、帯広圏域の1市3町（帯広・音更・芽室・幕別）における将来の道路網の計画や公共交通機関のあり方を検討するため、約8000世帯を対象に「帯広都市圏交通実態調査」（人の動きをとらえる交通実態調査）を実施します。

調査員が調査票の配布・回収にうかがいますので、ご協力をお願いします。

◆**時期**　10月下旬～11月上旬

◆**問い合わせ先**　帯広都市圏交通実態調査実施本部（☎0120-9700-914）建設部都市計画課（☎56-6621）

～シッカリ届けます　あなたの寄付金～

赤い羽根共同募金にご協力いただきありがとうございます。

今年も地域のさまざまなボランティア活動のためにご協力お願いします。

共同募金

赤い羽根募金

10月1日～12月31日

国勢調査の調査票の記入はお済みですか？

黒鉛筆を使って、所定の事項を正しく記入してください。

2005 国勢調査
平成17年10月1日（土）

総務省統計局（http://www.stat.go.jp/）
北海道・幕別町

○10月1日現在で平成17年国勢調査が行なわれています。
○国勢調査は日本に住んでいるすべての人が調査対象となります。
○10月1日から10日にかけて、国勢調査員が、みなさんのお宅へ調査票を受け取りにうかがいます。
○国勢調査員をはじめとする調査関係者には、守秘義務があり、調査内容の秘密は保護されます。
○ご自宅に調査票が届いていない場合は、下記担当までご連絡ください。
◆**問い合わせ・連絡先**　企画室企画情報担当（☎54-6610）

北海道人口予想クイズ

クイズ・・・北海道の人口は何人でしょうか？

○**応募資格**：北海道内に居住する方
○**応募方法**：官製はがきに ①平成17年10月1日現在の北海道の予想人口（算用数字ではっきりと）②〒住所 ③氏名（ふりがな）④年齢 ⑤職業を記入して応募してください。
○**締　　切**：平成17年10月11日（当日消印有効）
○**応 募 先**：〒060-8588　札幌市中央区北3条西7丁目　北海道統計課『人口予想クイズ』係
○**入賞決定**：12月に発表する「平成17年国勢調査北海道人口速報」による北海道の人口を正解とし、正解のない場合は近いものから順に1等から3等までを決定します。（同数の場合は抽選といたします。）
○**発　　表**：1月中に入賞者へ通知します。
○**賞　　品**：1等・・・・・・ 3万円分の図書券　　1名
2等・・・・・・ 2万円分の図書券　　2名
3等・・・・・・ 1万円分の図書券　　3名
ラッキー賞・・・ 千円分の図書券　100名
○**そ の 他**：お寄せいただいた氏名等の個人情報は、人口予想クイズ以外の目的に使用されることは決してありません。

ヒント

平成	2年	5,643,647人
平成	7年	5,692,321人
平成	12年	5,683,062人
平成	17年	？？？？人

住宅用地を販売します

◆土地の概要
・所在地　札内みずほ町143番地26
・用途地域（市街化区域）　第二種中高層住居専用地域
・建ぺい率　60％
・容積率　200％
・販売区画面積　4572・16㎡（1区画）
・販売価格　9960万円
◆申込期限　平成17年10月20日㈭
◆申込受付時間　午前9時～午後5時
※応募多数の場合は抽選となります。
◆問い合わせ・申込先　幕別町土地開発公社（商工観光課内☎54－6606）

中小企業融資制度について

町では中小企業者の経営安定のため、運転・設備資金の融資制度を実施しています。

◆融資限度額
①運転資金　500万円（償還期間5年以内）
②設備資金　2000万円（償還期間10年以内）
◆利子補給　貸付利率の1・2％を超える部分の2％以内
◆保証料補給　当該融資に係る保証料全額。ただし、設備資金については、貸付金額が1000万円を超えたときは、当該超えた金額に対する保証料の2分の1。
※詳細については、商工観光課（☎54－6606）、商工会（☎54－2703・札内事務所☎56－2709）、町内各金融機関へ問い合わせください。

平成18年度の浄化槽設置申し込みを受付します

◆受付期間　10月11日㈫～12月末
◆受付場所　水道課下水道事業係
◆問い合わせ先　水道課下水道事業係（☎54－6624）

休日臨時納税窓口を開設します

平日、仕事の都合などで役場窓口、金融機関等で町税や水道料などの使用料を納められない方のため、土曜・日曜日に臨時窓口を開設します。また、納税相談も受け付けますので、ご利用ください。
◆日時　10月29日㈯　午後1時～午後4時・10月30日㈰午前10時～正午
◆場所　役場1階ロビー・札内支所事務室
◆問い合わせ先　税務課納税係（☎54－6603）

十勝支庁は10月からダイヤルイン（直通）電話を導入します

十勝支庁、十勝保健福祉事務所、帯広土木現業所、十勝教育局では、平成17年10月3日㈪から、すべての係にダイヤルイン電話を導入します。これまでの代表電話を介さずに、直接担当の係などへ電話がつながるようになりますのでご利用ください。電話番号表は今月の町内配布物に同封しています。
問い合わせ先が不明なときは、旧代表電話（☎24－3111）をご利用ください。十勝支庁ホームページ（http://www.tokachi.pref.hokkaido.jp）にも直通の電話番号表を掲載しています。

納税推進月間のおしらせ

十勝支庁では、10月から12月までの期間を納税推進月間と定め、取り組みを行ないます。
期間中、夜間納税窓口を開設しますのでご利用ください。電話での納税相談も受け付けています。
◆日時　10月27日㈭・11月24日㈭　12月15日㈭・12月22日㈭　午後6時～午後9時
◆場所　十勝支庁
◆問い合わせ先　十勝支庁税務部納税課（☎27－8533）

十勝地区ラジオ体操コンクールについて

先月号の「十勝地区ラジオ体操コンクール」の記事について、開催時間が「午後10時」となっていましたが、「午前10時」の誤りでした。訂正してお詫びいたします。
誤　10月16日㈰「午後」10時～
正　10月16日㈰「午前」10時～

ご協力願います

水道工事に伴う交通規制

◆**工事名**：上水道第3次拡張事業配水管布設工事（４工区）
◆**規制内容**：車両通行止め（夜間開放します）
◆**規制期間**：10月上旬から12月下旬
◆**問い合わせ先**：水道課水道工務係（☎54-6624）

道路改良工事に伴う交通規制

◆**工事区間**：札内4線（札生南通から東6号までの間）
◆**規制内容**：車両通行止め
◆**規制期間**：10月中旬から11月下旬
◆**問い合わせ先**：都市計画課（☎54-6621）

歩道整備工事に伴う交通規制

◆**工事区間**：道道幕別大樹線の国道38号線交差点から幕別大通まで
◆**規制内容**：片側交互通行（夜間開放します）
◆**規制期間**：10月から12月中旬
◆**問い合わせ先**：帯広土木現業所事業第二課道路第二係（☎24-3111内線4452）
都市計画課（☎54-6621）

被害者相談電話のおしらせ

警察では、事件や事故の被害に遭った方や家庭内暴力、ストーカー、お子さんのいじめ問題などで悩んでいる方などの相談を受け付けています。

また、事件や事故による心の傷が癒（いや）されずに悩んでいる方のために、民間被害者相談窓口のカウンセラーがあなたの話をお聞きします。

事件や事故でお悩みのあなた、勇気を出してダイヤルを。

警察相談電話（被害者相談）
性犯罪・少年相談110番（フリーダイヤル）　☎0120－677－110
警察相談ダイヤル　☎＃9110
帯広警察署（警察相談）　☎25－0110

民間被害者相談電話
北海道被害者相談室　☎011－232 － 8740
釧路被害者相談室　☎0154－24 － 6002

10月31日㊊まで

ヒグマ注意特別月間です

今の時期は紅葉狩りやキノコ採りで山林に入る人が多く、ヒグマと出会う確率が高くなります。笛などで音を出して歩くなど、ヒグマによる事故防止に努めましょう。

十勝支庁地域政策部環境生活課自然環境係（☎24－3111）

「あっそうだ！　今年の最賃　いくらかな？」

北海道最低賃金

北海道内で事業を営む使用者およびその事業所で働くすべての労働者（臨時、パートタイマー、アルバイト等を含む）に適用される北海道（地域別）最低賃金が改正されました。

最低賃金額　**時間額　641円**
効力発生年月日　**平成17年10月1日**

帯広労働基準監督署（☎22－8100）

交通事故死ゼロ500日達成

平成17年9月3日午前0時で交通事故死ゼロの日「500日」を達成しました。データを取り始めた昭和51年以降、町内のゼロの日は300日を突破したことがなく、これまでの最長は261日でした。

交通事故死の減少について、「飲酒運転の罰則強化」、「運転中の携帯電話の規制」、「シートベルト着用」などがありますが、町生活安全推進協議会の地道な活動も一つの要因と思われます。

▲交通安全キャンペーンの様子

交通事故の死者は全道的に昨年より減少していますが、人身事故の発生と傷者は上回っている状況です。これからは行楽期と輸送繁忙期を迎えますが、

・「シートベルト」「スピードダウン」
・交差点での左右の安全確認
・絶対に飲酒運転をしない

ことに特に注意してください。

これからも皆さんの協力で「安全で事故のない明るい町」にしていきましょう。

◆問い合わせ先 町民課交通防災係（☎54－6601）

ごみを燃やすことは法律で禁止されています

「近くの家や事業所でごみを燃やしており、悪臭が漂う」といった苦情が寄せられています。

木くず、紙くず、廃プラスチック、ビニールなどのごみを燃やすと有毒ガスやダイオキシンの発生の他、ススによる被害など、多くの方に迷惑がかかることになります。

家庭ごみ、事業所から出るごみは、決められた方法で適切に処理してください。

違反すると、5年以下の懲役、または1千万円以下の罰金（またはこの併科）が課せられることがあります。

大型ごみの収集申し込みは収集日の10日前までです

町では、5月、8月、11月、2月の年4回、大型ごみの収集をしています。

該当地区および収集日はごみカレンダーで確認し、収集日の10日前までにお申し込みください。

◆問い合わせ・申込先 町民課環境衛生係（☎54－6601 FAX54－3727）

※様式は町のホームページからダウンロードできます。

◆収集日と締切日（11月分）

地区名	収集日	締切日
第1地区	11月5日	10月26日
第2地区	11月12日	11月2日
第3地区	11月19日	11月9日
第4地区	11月26日	11月16日
第5地区	11月19日	11月9日

募集 APPLICATION

江陵高校地域公開講座

地域公開講座を開催しますので、お誘いあわせの上参加ください。

「パソコン入門講座（Word（ワード）文書処理と年賀状作成）」

◆日程 11月8日㈫～11月11日㈮計4回 午後7時～8時30分

◆会場 江陵高等学校3階パソコン室

◆定員 20名

◆申込締め切り日 11月2日㈬

◆受講料 無料

◆申込先 江陵高校教頭 若宮まで（☎56－5106）

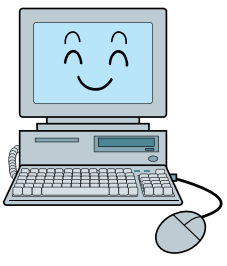

公営住宅の入居者募集

◆入居資格

①現在、住宅にお困りの方。　②同居する親族がいる方（単身の場合は50才以上の方）
③公営住宅法に定める収入基準以内の方。

◆募集する住宅

募集する住宅	階数	間取り	建築年	家賃
①町営新緑町２	1	1ＬＤＫ	Ｈ11	20,500円～34,000円
②町営寿町	2	3ＬＤＫ	Ｓ61	17,500円～28,900円
③町営春日東	1	3ＤＫ	Ｓ48	7,900円～13,100円
④町営春日東	1	2ＤＫ	Ｓ48	6,300円～10,500円
⑤町営あかしや南	4	3ＤＫ	Ｓ51	13,300円～22,000円
⑥町営泉町	2	3ＬＤＫ	Ｈ5	23,200円～38,500円

※1 家賃は世帯の収入・家族構成等により決定されます。※2 3ＬＤＫのみ家族3人以上。

◆募集期間　10月11日㈫～10月20日㈭

◆提出書類　入居申込書、収入を証明するもの（源泉徴収票・所得証明書・無職無収入証明書等）、申込者全員の名前が記載された保険証の写し。
※入居申込書は施設課住宅係または札内支所にあります。

◆抽選日時　10月26日㈬午後2時

◆会　　場　百年記念ホール講堂　※当日欠席の場合は棄権となります(代理可)

◆入居説明会　11月2日㈬午後2時

◆そ の 他　①申し込みは1世帯1カ所とします。②犬・猫の飼育はできません。③駐車場は1世帯1台のみ許可します。

◆申 込 先　施設課住宅係または札内支所

◆問い合わせ先　施設課住宅係　（☎54－6623）

農業者のためのパソコン講座

パソコン講座に参加してみませんか？

町内農業者を対象にパソコン講座を開設します。

申込締切日／10月21日㈮　　定員／各16人　　場所／農業担い手支援センター

講座名	内　容	日　程	時　間	教材費
基礎コース（ワード･エクセル）	文書や表、グラフを作成してみよう。	11月8日㈫、10日㈭、15日㈫、17日㈭ 22日㈫、24日㈭	19:00～21:00	2,000円
応用コース（ワード･エクセル）	ワードとエクセルを効率的に活用してみよう。	11月29日㈫、12月1日㈭、6日㈫、8日㈭ 13日㈫、15日㈭、20日㈫、22日㈭	19:00～21:00	4,000円

※応募多数の際は抽選とし、詳細は締め切り後、文書でお知らせいたします。
※コース全日程を受講ください。教材費は講座初日に納入いただきます。なお、納入いただいた教材費は、受講生の都合により欠席された場合は払い戻しできませんのでご了承ください。
※申込締め切り後でも、定員に余裕がある際は受講できる場合がございますので、お問い合わせください。

「農業者のためのパソコン講座」今年度の講座開催予定について
（日程等については、変更となる場合があります。詳細については、今後の広報をご覧ください。）
1月：農業簿記コース・基礎コース(ワード・エクセル)

〇問い合わせ・申込先／農業振興公社業務係（☎57-2711）

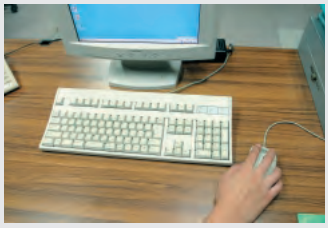

「ＪＩＣＡ海外ボランティア」募集説明会開催のおしらせ

応募方法、選考方法、待遇等に関する詳細は、ＪＩＣＡホームページ（http://www.jica.go.jp)あるいはＪＩＣＡ帯広（☎35－1210 月～金曜日）まで。

10月10日～11月16日の日程で、青年海外協力隊および日系社会青年ボランティア（20～39歳）、シニア海外ボランティアおよび日系社会シニアボランティア（40～69歳）の募集を行ないます。日本国籍を持ち、健康な方であればどなたでも応募できます。派遣期間は原則２年間。開発途上国の国づくり・人づくりに貢献したいという意欲をもっている方を求めています。往復渡航費、現地生活費等の支給あり。

なお、十勝支庁管内での募集説明会を開催しますので、年齢、経験を問わず興味のある方はご参加ください（入場無料）。

募集説明会
日程：10月23日（日）
　　11月 6日（日）
時間：（シニア）午後1時～
　　（青　年）午後4時～
場所：ＪＩＣＡ帯広
（帯広市西20条南6丁目1－2）

情報 スポーツイベント INFORMATION SPORTS·EVENT

第41回全町卓球大会

◆**日時**　10月9日㊐午前9時
◆**場所**　農業者トレーニングセンター
◆**競技種目**
①個人戦シングルス（小中学生は男女別）
・小学生低学年（4年生以下）
・小学生高学年（5・6年生）
・中学生
・一般（クラス分けします）
②ダブルス
◆**受付**　小中学生（午前9時～午前9時15分　一般（正午～午後0時30分）

パークゴルフ場の閉鎖について

一年間楽しんでいただきましたパークゴルフ場は、**10月30日㊐**をもちまして閉鎖いたします。
◆**問い合わせ先**　車両センター維持係（☎54－2171）

味覚工房料理講習会

真空フライヤーを使って野菜加工食品を作ります。この機械は野菜の栄養をそのままに、おいしい健康食品を作ることができるものです。また、各回ごとに地場産の食材を使った調理実習も行ないます。
◆**日程**
①第1回　10月21日㊎　午前9時30分～午後3時（野菜加工食品と道内産豚肉を使った手づくりソーセージ他）
②第2回　10月28日㊎　午前9時30分～午後3時（野菜加工食品と幕別産大豆を使った手づくりみそ）
③第3回　11月13日㊐　午前9時30分～午後2時（野菜加工食品と幕別産のそば粉を使ったそば打ち）
◆**会場**　ふるさと味覚工房（字新和162　☎57－2001）
◆**定員**　各回とも12人です。
※定員になり次第締め切ります。
◆**参加費**　各回とも500円
◆**申込開始**　10月7日㊎から
◆**持ち物**　エプロン・三角きん・ふきん・手ふき・手づくりみそづくり参加の方は3kg位入る容器
◆**問い合わせ・申込先**　経済部農業振興担当（☎57－2711）

新田の森記念館 秋のパッチワークキルト展

和みパッチワークサークルの皆さんに力作を出展していただきました。秋も深まってきた公園散策と合わせてお出かけください。
◆**日程**　10月13日㊍まで　午前10時～午後4時30分(月・火休館)
◆**入館料**　作品展のみをご覧の方は無料ですが、他の展示品を見学する場合、入場料（300円）が必要となります。
◆**問い合わせ先**　新田の森記念館（新町☎54－6575）

絵本作家

川端誠 講演会

演題 『絵本とともに旅をして』

じゃげむ（クレヨンハウス）

お化けの冬ごもり（BL出版）

十二支のお節料理（BL出版）

幼児から大人まで、親子そろって楽しめる
落語絵本「じゅげむ」でおなじみの川端誠さんの講演会です。
講演後にはサイン会もあります

講師プロフィール

1952年　新潟県上越市生まれ。絵本作家。
作品に『鳥の島』（第５回絵本にっぽん賞受賞）『森の木』『びかびかぶつん』（BL出版より復刊）。「落語絵本」シリーズ（クレヨンハウス）。「風来坊シリーズ」「サボテンシリーズ」「お化けシリーズ」『十二支のお節料理』翻訳の『アルバートの感謝祭（BL出版）など多数。制作の裏話などのトークをはさんだ、自作絵本の開き読み「絵本ライブ」を、講演とセットにしたり、小学校などで行う。絵本作家ならではの絵本解説も好評。

- **日　時　１０月１０日（月・祝日）午後２時から**
- **場　所　幕別町図書館 研修室**
- **問合せ・申込先**
  幕別町図書館（0155-54-4488）＊火曜休館日
- **申込みが必要です。本の販売を行ないますのでご利用下さい。**

東京幕別会よりおしらせ

◆平成17年度東京幕別会総会
日時　11月12日㊏午前11時～
場所　南青山会館（東京都港区南青山５丁目７番10号）

◆東京幕別会会員募集中！
転勤や進学、結婚などで東京方面に住んでいる方がいましたらご紹介ください。幕別町で生まれた方、住んだことがある方であれば会員になれる「東京幕別会」です。

東京幕別会ホームページアドレス
http://homepage3.nifty.com/tokyo-makubetsu/

問い合わせ先　事務局　上田欣也会長宅
（☎03－3675－5073）

11月の健康講座開催のおしらせ

各講座とも事前申し込みは不要です。当日、講座開始時間の15分前から各施設で受け付けいたします。
※都合により、講座内容が変更になる場合があります。ご了承ください。
※3日（木）、23日（水）は祝日のため健康講座はお休みです。

○農業者トレーニングセンター（☎54－2106）

曜日	月	火	水	木	金	
時間・講座名・場所	13：30～14：15 転倒しない体づくり 1階武道館	19：30～20：30 かんたんエアロビクス 2階会議室			14：00～15：00 かんたんエアロビクス 1階武道館	19：30～20：15 楽しく運動不足解消！ 2階会議室

○札内スポーツセンター（☎56－4083）

曜日	月	火	水	木	金
時間・講座名・場所	19：30～20：30 かんたんエアロビクス 2階研修室	13：30～14：15 転倒しない体づくり 1階武道場	14：00～15：00 かんたんエアロビクス 1階武道場	19：30～20：15 楽しく運動不足解消！ 2階研修室	

◆参加対象　高校生以上で町内に在住されている方
◆講　　師　町トレーニング指導員
◆必要なもの　運動しやすい服装、運動靴（室内用）、タオル
水分補給用の飲み物
◆問い合わせ　教育委員会社会体育係（☎54－2006）

▶転倒しない体づくり

第28回 まくべつ産業まつり

日時　10月9日㊐　10：00～14：30
場所　百年記念ホール前広場　特設会場

※小雨決行。雨天の場合は百年記念ホールで歌謡ショーとものまねショーのみ開催（先着800人）。

各種イベント

プレート落とし　子どもの部（先着12人）10：20～
パークゴルフお楽しみ会（先着100人）10：20～
プレート落とし　大人の部（先着12人）10：55～
キャッチャーゲーム（お菓子・1万円札）11：10～
女子カボチャ投げ大会（先着100人）11：30～
※当日ゲーム会場で受付してください。

12：30～

鮎川ゆき ものまねショー

13：20～（HBCラジオ公開録音 歌謡ショー）

門脇陸男歌謡ショー

11：00～

◆札内東中学校吹奏楽部の演奏

各種即売会等
《10：00～14：30》

- ●観光物産協会会員による地場野菜即売会
- ●観光物産協会直売店、個店による売店
- ●子ども縁日広場（町商工会青年部）
- ●ゆうパック札内臨時郵便局
- ●フリーマーケット

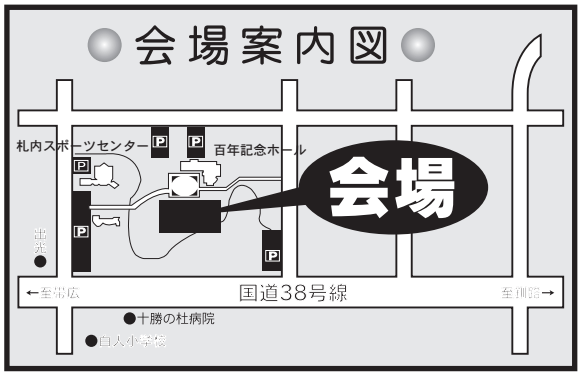

主催／第28回幕別町産業まつり実行委員会　　主管／幕別町観光物産協会
問い合わせ先／観光物産協会事務局（商工観光課内　☎54-6606）
※飲食などの“ごみ”は、お持ち帰りとなりますので、ご協力ください。

まくべつちょう ウォーキングマップ(8)

コース情報

距　　離　2.1km
所要時間　約25分
総 歩 数　約3,000歩

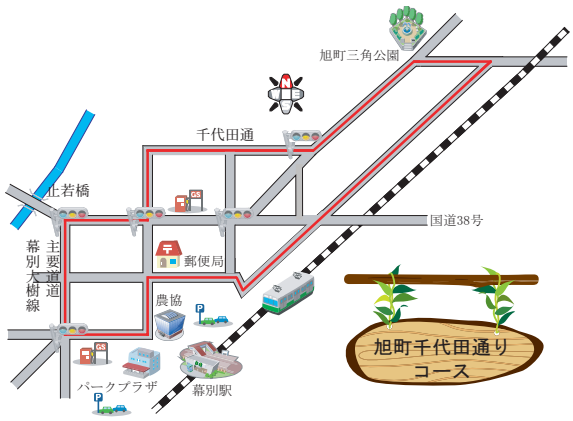

コースの特徴

幕別本町から旭町を通るコースです。旭町方面の静かな街並みとＪＲ根室本線の風景を楽しみながらウォーキングができます。

ワンポイントアドバイス

★ウォーキングのための用具・アンクルウェイト

足首につけるおもりをアンクルウェイトといいます。これは、足に負荷をかけることによって、徐々に脚力を強化するものです。アンクルウェイトを利用するときは、ケガの防止のために最初は軽いものを選び、安全な場所でウォーキングの練習をしましょう。

また、登山用のシューズは体のバランスを良くするために重く作られていますので、これも脚力強化に役立ちます。

幕別町在宅介護者の集い参加者募集

在宅で、ご家族を介護されている方々を対象に開催いたします。

また、当日は在宅介護支援センター等の相談員がご相談もお受けします。

◆**日程**　11月1日㈫　午前9時30分（札内支所発）～午後3時45分（予定）

※送迎バスを運行します。

◆**場所**　忠類村施設見学・中札内美術村

◆**参加料**　無料

◆**申込期日**　10月17日㈪

◆**問い合わせ・申込先**　社会福祉協議会（☎55－3800）

秋野菜で無国籍料理を作りませんか！

まくべつ女性ネットワーク主催による、料理教室を開催いたします。あなたも秋野菜を使った新しい料理を学んでみませんか？ぜひご参加ください。

◆**日時**　10月23日㈰　午前11時30分～午後2時

◆**場所**　ＺＥＲＯ　ＰＯＩＮＴ（ゼロ　ポイント）本町78－1（幕別農協前）　☎54－2801

※当日は現地集合

◆**定員**　18人（定員になり次第締め切ります）

◆**参加料**　1500円（当日納入）

◆**申込期限**　10月17日㈪

◆**持ち物**　エプロン・筆記用具

◆**問い合わせ・申込先**　まくべつ女性ネットワーク事務局　武田（☎54－3302）　榎本（☎54－2019）

保健福祉
HEALTH･WELFARE

がん予防学級帯広講座開催についてのお知らせ

この学級は、近代医学による正しいがんの知識を学びとっていただき、これを地域社会に広めていただくことを趣旨として開くものです。

◆**日時**　11月8日㈫・11日㈮午後1時30分～4時

◆**対象**　20歳以上の方

◆**会場**　とかちプラザ（帯広市西4南13丁目1）視聴覚室（2F）
◆**内容**
〔8日〕
・がん予防テクニック（帯広市保健師　家内郁子氏）
・内科のがん（釧路がん検診センター所長　松浦邦彦氏）
〔11日〕
・乳がんについて（帯広協会病院外科医師　蔵谷大輔氏）
・子宮がんについて（北海道対がん協会細胞診センター所長　藤田博正氏）
◆**受講料**　無料
※全課程を修了された方には、修了証とがん検診無料受診券（胃がん・肺がん・大腸がん）をお渡ししています。（帯広市での実施受診券となります。詳しくは、問い合わせください）
◆**定員**　80人（定員になり次第締め切ります）
◆**主催**　帯広市・㈶北海道対がん協会釧路がん検診センター
◆**問い合わせ・申込先**　釧路がん検診センター帯広出張所（☎27－2345）

高齢者の方を対象にインフルエンザの予防接種を実施します

高齢者の方に対するインフルエンザの予防接種は、肺炎などの重症化を防ぐ効果があることが証明されています。流行する冬期間に効果が出るよう次の日程で予防接種を実施しますので、是非、お受けください。

1　**実施期間**／10月15日（土）～12月30日（金）
2　**実施機関**／町内医療機関に限ります。
3　**対象者**／接種日に満65歳以上で希望される方（現在病気で治療を受けられている方、その他医師が適当でないと判断した方は接種できません）。
4　**料　　金**／1人1,000円（接種は1回のみとし、生活保護世帯の方は無料です）
5　**申し込み**／希望の町内医療機関に事前に予約をすること

	医療機関名	住所	電話番号
幕別地区	景山医院	錦町117番地	54－2350
	勝山医院	本町109番地	54－2053
	緑町クリニック	緑町21番地の55	54－6900
札内地区	おち小児科医院	札内新北町4番地の1	56－5522
	柏木内科医院	札内青葉町311番地	56－5151
	木村医院	札内中央町386番地	56－5102
	十勝の杜病院	千住193番地の4	56－8811
	札内北クリニック	札内共栄町19番地の5	20－7750

6　**持ち物**／免許証や保険証など身分を証明できるもの（住所・年齢を確認します）
　生活保護世帯に属する方については「保護手帳」もあわせてご持参ください
7　**予防接種後の注意**
(1)　インフルエンザの予防接種後30分間は、急激な副反応が起きることがありますので、医師とすぐに連絡を取れるようにしておきましょう。
(2)　インフルエンザワクチンの副反応の多くは24時間以内に出現しますので、特にこの間は体調に注意しましょう。
(3)　接種当日の入浴は差し支えありませんが、注射した部位を強くこすることはやめましょう。また、接種当日はいつも通りの生活をしてかまいませんが、激しい運動や大量の飲酒も避けましょう。
(4)　接種した部位が痛みや熱をもってひどくはれたり、全身のじんましん、繰り返す嘔吐、顔色の悪さ、低血圧、高熱などが現れるなど副反応が起こったときは、医師の診察を受けてください。
8　**その他**／65歳未満の方はこれまで同様任意接種となり、助成の対象にはなりません。
9　**問い合わせ先**／保健福祉センター保健予防係（☎54－3811）

健康づくりホットライン

麻しん（はしか）・風しんの予防接種が変わります

◎ 変更内容

	現　行		平成18年4月1日以降
ワクチンの種類	麻しん、風しん単独のワクチン	➡	麻しん・風しん混合ワクチン
接種回数	麻しん１回、風しん１回	➡	混合ワクチン　２回
対象年齢	12カ月以上90カ月未満 （12カ月以上15カ月未満の接種が望ましい）	➡	第１期　12カ月以上24カ月未満 第２期　第１期を接種した、５歳以上７歳未満（就学１年前から就学前日まで）

※第2期の麻しん・風しん予防接種は、混合ワクチンを接種した方が対象です。単独ワクチンを接種した方は行なう必要がありません。

平成16年4月2日以前に生まれたお子さん

平成18年4月1日以降、麻しん・風しんの予防接種を定期接種として受けることはできなくなります。**90カ月未満、または平成18年3月31日までに両方の予防接種を行なうことをお勧めします。**この機会に母子手帳をご覧になり、麻しん・風しん・3種混合・ポリオの予防接種の実施状況をご確認ください。お子さんが90カ月未満（7歳6カ月未満）の場合、早めの接種をお勧めいたします。

平成16年４月３日～平成17年４月２日生まれのお子さん

（１）どちらも未接種の場合、保健師までご相談ください。
（２）すでにどちらかお済みの方は、今年度中にもう一方の予防接種を行なうことをお勧めします。なお、今年度中の接種が難しい方は、保健師までご相談ください。

◎ 接種場所：町内医療機関で体調の良い時に、受けてください。**おち小児科、景山医院、柏木内科医院、勝山医院、木村医院、札内北クリニック、緑町クリニック**

◎ 料　　金：無料

◎ 持 ち 物：母子健康手帳

問い合わせ・連絡先　保健福祉センター　保健予防係　☎54－3811

麻しん（はしか）とは

２～３日発熱が続いてから、高熱と共に特有の発しんがあらわれ、その後１週間ほどで回復します。乳幼児がかかると、高熱やせきで消耗しやすく、肺炎、脳炎をおこす危険性もあります。
（誰でも１度はかかる病気ですが、予防接種をすると気管支炎や肺炎などの病気を併発する危険性が少なくなります）

風しんとは

「三日ばしか」ともいわれ、比較的症状は軽い発疹ですみますが、妊娠初期にかかると、先天性風しん症候群の子どもが生まれる確率が高くなります。

「単項目検診」「子宮がん・乳がん検診」の予約を受付しています

今年度最後の検診となります。若干の空きがありますので、お早めにお申し込みください。

◆予約受付している日程と会場・検診内容・対象・料金

子宮がん・乳がん検診

月　日	会　場	受付時間
10月18日(火)	保健福祉センター	9時 13時
10月19日(水)	札内福祉センター	
10月20日(木)		

項目	内容	対象	料金
子宮がん検診	頸部細胞診	20歳以上(偶数年齢)	1,300円
子宮がん検診	頸部細胞診＋超音波検査	20歳以上(偶数年齢)	1,800円
乳がん検診	視触診＋マンモグラフィー検査	40歳以上(偶数年齢)	2,000円

単項目検診

月　日	会　場	受付時間
11月5日(土)	保健福祉センター	7時 8時
11月6日(日)	札内福祉センター	10時

項目	内容	対象	料金
基本健康診査	血液検査・尿検査・血圧・診察	35歳以上	1,500円
肝炎ウイルス検査	血液検査	基本健康審査申込者	600円
胃がん検診	バリウム検査	35歳以上	1,700円
大腸がん検診	便潜血検査	35歳以上	500円
肺がん検診	X線検査	35歳以上	無料
エキノコックス症検査	血液検査	小学3年生以上	300円

※平成18年3月31日時点の年齢が基準となります。
※70歳以上の方（平成17年度中に70歳を迎える方も含みます）、または生活保護世帯の方の料金は無料となります。

◆**問い合わせ・申込先**　保健福祉センター 保健予防係　（☎54－3811）

育児教育 CHILDCARE・EDUCATION

11月乳幼児健診の日程

※10月の日程は「くらしのカレンダー」ページをご覧ください。

日	曜	健診名	対象児	時間	場所
11/11	金	3歳児健診	札内地区H14年10月生	12：30	札内福祉センター
11/17	木	1歳6ヵ月児健診	幕別地区H16年3月・4月生	〃	保健福祉センター
〃	〃	3歳児健診	幕別地区H14年9月・10月生	〃	〃
11/18	金	1歳6ヵ月児健診	札内地区H16年4月生	〃	札内福祉センター
11/30	水	3ヵ月児健診	札内地区H17年7月生	〃	〃
〃	〃	7ヵ月児健診	札内地区H17年3月生	〃	〃

町立わかば幼稚園平成18年度園児募集

◆**募集人員および対象者**　心身ともに健康で保護者が町内に在住の幼児。

誕生年月日	募集定員
3歳児 （平成14年4月2日～平成15年4月1日）	15名
4歳児 （平成13年4月2日～平成14年4月1日）	15名
5歳児 （平成12年4月2日～平成13年4月1日）	8名

・満3歳児
第1期　7月入園（4～6月生）
第2期　10月入園（7～9月生）
第3期　1月入園（10～12月生）
※手続きは入園を希望する前々月の末まで（第1期は5月末日）
・4、5歳児は異年齢保育を実施しています。（4、5歳児の混合学級編成）

◆**保育時間**　午前8時45分～午後1時45分（水曜日は午前11時30分まで）

◆**休園日**　土日、祝日、春・夏・冬休み等

◆**諸経費**
・入園料　3000円（新入児）
・保育料　6500円（月額）

・その他２５００円（給食費等）
※所得によっては就園奨励費補助制度があります。
◆**願書の交付期間**　10月19日㈬～21日㈮
・願書は幼稚園にあります。
◆**願書受付期間**　11月7日㈪～8日㈫　午前9時～午後4時
◆**面接日**　12月6日㈫～8日㈭
※面接日時は別途通知します。
◆**入園決定通知**　12月21日㈬
・文書で保護者に通知します。
◆**問い合わせ・申込先**　町立わかば幼稚園（☎54－4223）

わかば幼稚園一日体験入園（第2回）

町立わかば幼稚園では、入園をご希望されるお子さんが、安心して幼稚園生活を過ごせるように「一日体験入園」を実施しています。今年度は、3回の実施を予定しており、今回が第2回目となります。ご希望される多数のお子さんの来園をお待ちしています。
◆**日時**　10月14日㈮午前10時～11時
◆**場所**　わかば幼稚園（錦町）
◆**内容**　園児たちと一緒に仲良く遊ぶ
※希望される方は事前に連絡願います。
※保護者、体験児ともに上履きをご用意ください。
◆**問い合わせ・申込先**　わかば幼稚園（☎54－4223）

小規模特認校への転入学募集および手続きについて

広報9月号に掲載した、特認校（途別小学校）への転入学要領をおしらせします。
◆**平成18年度募集人数**

学年	募集人数
1年	1
2年	5
3年	2
4年	7
5年	6
6年	4

◆**募集期間**　11月1日㈫～30日㈬
ただし、学校休業日、教育委員会等の閉庁日は除きます。
◆**申し込み**
①**在学中の児童の場合**
保護者は在籍する（現に通学している）小学校長に「小規模校特別転入学申込書」を提出してください。
②**新入学児童の場合**
保護者は教育委員会もしくは札内支所に「小規模校特別転入学申込書」を提出してください。
◆**転入学の決定**　平成18年1月中旬に保護者宛に連絡いたします。
なお、募集定員を超える場合は、抽選を行なうこととします。
◆**転入学の取消し**　転入学を許可した後において、申請の事実と実態が異なる場合、または、この制度の目的に合わない事由が生じたと認められる場合は、転入学を取消すことがあります。
◆**問い合わせ先**　教育委員会学校教育課学校教育係（☎54－2006）

途別小学校の教育の特徴

①少人数・複式教育
②学校水田を中心とした食育（農）教育（「食育コンクール2004」で優秀賞）
③表現を育てるアーティスト・イン・スクール（若手音楽家や俳優との交流）

▲途別小稲刈り

□■□■□■□■□■□ジュニア・サタデースクール　10月

〈チャレンジ！パークゴルフ〉

スポーツの秋、幕別で生まれたパークゴルフにチャレンジしてみましょう。

日　程	時　間	場　所	対象・定員	持ち物	講　師	申込締切
10月15日	9：30 ～11：30	エルムコース （白人小北側）	小学生 ２０人	用具一式	幕別町パーク ゴルフ協会	10月　7日

※用具を持っていない方はこちらで用意しますので、申込時にお申し出ください。
※雨天の時、申し込みがない時は中止いたします。ご了承ください。

□■□■□■ 問い合わせ・申込先　教育委員会　生涯学習課（☎54-2006）■□■□■□

まくべつ芸術祭のご案内

「まくべつ芸術祭」では、文化協会加盟サークルが中心となり、作品展示、舞台発表、お茶席など盛りだくさんの内容でお届けいたします。各会場で「芸術の秋」を感じませんか！多くの方々のご来場をお待ちしています。

情報 百年記念ホール INFORMATION HALL

★百年記念ホール会場

日程	催し物	時間
10/29㈯	作品展（陶芸、木工、絵画、パッチワーク他）	9:00～17:00
	薄茶席（無料）	9:30～15:00
	バレエ＆バトン発表会	13:00～
30㈰	作品展	9:00～17:00
	菊花展	
	薄茶席	9:30～15:00
31㈪	作品展	9:00～17:00
	菊花展	
11/1㈫	休 館 日	
2㈬	作品展	9:00～17:00
	菊花展	
3㈭	作品展	9:00～15:00
	菊花展	
	薄茶席	9:30～15:00
	一般舞台発表会	12:00～

★町民会館会場

日程	催し物	時間
10/27㈭	ダンスの夕べ	19:00～
29㈯	作品展（陶芸、木工、絵画、パッチワーク他）	9:00～17:00
30㈰	作品展　菊花展	
31㈪		
11/1㈫	休館日	
2㈬	作品展　菊花展	9:00～17:00
3㈭		9:00～15:00

★学ぶ！楽しむ！ 10月の主な行事 (百年記念ホール分)

月	日	曜	催物名	会場	開場	開演	備考
10	1	土	**札内青葉・南保育所お遊戯会** 問い合わせ先：札内青葉保育所（☎56-4131） 札内南保育所（☎56-3326）	ホール	青 9:05 南 10:40	9:15 11:00	—
10	8	土	**札内東中学校吹奏楽部定期演奏会** 問い合わせ先：札内東中学校（☎56-5745）	ホール	15:30	16:00	—
10	10	月	**第24回札内中学校吹奏楽部定期演奏会** 問い合わせ先：札内中学校（☎56-2105）	ホール	17:00	17:30	—
10	12	水	**ウイーンピアノデュオ「クトロヴァッツ」公演** 問い合わせ先：まくべつ町民芸術劇場 （☎56-8600）	ホール	18:30	19:00	P33参照
10	13	木	**とかち教育講演会「親がかわれば子どももかわる」** 問い合わせ先：十勝教育研究所 （☎56-2331　FAX56-4260）	ホール	18:00	18:30	10月7日までに電話またはファックスでお申し込みください
10	15	土	**十勝閣鶴陵会40周年記念式** 問い合わせ先：利波（☎62-2001）	ホール	—	—	—
10	15	土	**落語　三笑亭夢之助** 問い合わせ先：まくべつ町民芸術劇場 （☎56-8600）	町民会館	18:00	18:30	P33参照
10	23	日	**白人小学校学習発表会** 問い合わせ先：白人小学校（☎56-2004）	ホール ギャラリー	—	—	—
10	24	月	**しらかば大学　大学祭** 問い合わせ先：生涯学習課（☎54-2006）	ホール 他	—	11:00	—

生涯学習講座

本講座は生涯にわたり学習する事によって、心豊かに生き、地域社会ともふれあい、自ら学ぶ力の高揚をめざしています。あなたも始めてみませんか。定員に達していない講座については、随時受付を行なっておりますので、お問い合わせください。電話またはFAXでお申し込みいただけます。

「パソコン」講座

講師／羽山 恵子 さん

申込締切日／ 10月24日㊊　対象／一般　定員／各20名　場所／百年記念ホール　視聴覚室

講座名	内　容	日　程	教材費	受講料
Aコース（高齢者向け）ワードで年賀状・困ったときのパソコン講座	・年賀状を作成するためのワードの基本操作をマスターしましょう。 ・画面が突然止まった、どうしてもパソコンが動かないなど、困ったときのパソコン対処方を学びます。	11月4日㊎、7日㊊、9日㊌ 11日㊎（全4回） 10時00分～12時00分	600円	2,000円
Bコース（一般向け）ワードで年賀状・困ったときのパソコン講座		11月4日㊎、7日㊊、9日㊌ 11日㊎（全4回） 13時00分～15時00分	600円	2,000円

「地場産そば打ち」講座

講師／折笠 政弘 さん　三井 巌 さん（ＮＰＯ幕別風土学研究会）

申込締切日／ 11月7日㊊　対象／一般　定員／20名　場所／百年記念ホール　調理実習室

内　容	日　程	材料費	受講料
そばを打つ人が増えているそうです。手打ちの面白さは手加減ひとつで腰や味が微妙に変わることです。美しいことで評判の幕別産のそば粉を使って、自分でそばを打ってみませんか？	11月19日㊏ 10時00分～12時00分	1,000円	500円

※持参するもの　タオル・エプロン・三角きん・容器

「中国語」講座

講師／張 霏霏 さん

申込締切日／ 11月14日㊊　対象／一般　定員／20名　場所／百年記念ホール　学習室 1

内　容	日　程	受講料
日本の漢字のルーツは中国ですが、言葉や文化はあまり知られていないようです。日常会話を中心にした初歩的な中国語を通じ、中国の文化について知ってみませんか。楽しく気楽に学ぶ講座です。	11月23日㊌、30日㊌、12月7日㊌、14日㊌、21日㊌、1月11日㊌、18日㊌、25日㊌、2月1日㊌、8日㊌、15日㊌、22日㊌（全12回）　18時30分～20時30分	6,000円

現在募集中の講座

講座名	日　程
十勝の豆を使った講座	10/16㊐　10時00分～13時00分 **※詳細は広報9月号をご覧になるか、ホールへお問い合わせください。**
手づくりお香講座	10/19㊌、26㊌　13時30分～15時30分 **※詳細は広報9月号をご覧になるか、ホールへお問い合わせください。**

※子ども生け花講座、「はじめよう囲碁」講座、無理なく覚えるギター講座、親子エンジョイ将棋講座についても募集しています。詳細は7・8月号の広報をご覧になるか、ホールへお問い合わせください。

《いずれの講座も》

※全日程を受講ください。受講料・教材費は講座初日に一括して納入いただきます。
　なお、納入いただいた受講料・教材費は、受講生の都合による退会では払い戻しできませんのでご了承ください。
※応募多数の際は町内在住者を優先すると共に、抽選とします。
※申込後取り消しをされる場合は、締切日までにご連絡ください。
※当講座受講中の事故については、保険の適用はありませんのでご了承ください。

◆問い合わせ・申込先／生涯学習課文化振興係（百年記念ホール内）☎56-8600・FAX56-8602

まくべつ町民芸術劇場　前売券販売のおしらせ

富良野塾公演2005

地球、光りなさい！

10月15日（土）午前10時
チケット発売開始

「北の国から」「優しい時間」の倉本聰が贈る地球へのラブレター！
宇宙で一番きれいな水は、あなたの心から湧き出ている―

●と　き／12月15日（木）開場18：30　開演19：00
●ところ／百年記念ホール
●入場料／全席指定　オール4,000円（当日同額）
●出　演／紺屋　梓・松本りき（帯広出身）・久保明子
山下澄人・納谷真大・水津　聡・久保隆徳
稲田康祐・有門正太郎
●前売券販売所／百年記念ホール、役場住民年金係
札内支所、藤丸チケットぴあ
帯広東おやこ劇場（月～金　☎27-1526）
●主　催／倉本　聰さんと富良野塾を応援する公演
実行委員会・まくべつ町民芸術劇場

時はクリスマス―。突然の雪崩で閉ざされてしまった山の飯場に突如UFOが着陸･･･。環境破壊によって故郷の星を失い、宇宙をさまよっていた彼らは、きれいな水を求め、地球に降り立った。ところが･･･。

まくべつ町民芸術劇場　現在発売中の公演

	タイトル	日程	会場	備考
	ウィーン・ピアノデュオ クトロヴァッツ公演	10月12日㈬ 開場18時30分 開演19時	百年記念ホール	前売り券等の詳細については広報7月号をご覧になるか、もしくは問い合わせください。
	落語　三笑亭夢之助	10月15日㈯ 開場18時 開演18時30分	町民会館 地下大集会室	前売り券等の詳細については広報7月号をご覧になるか、もしくは問い合わせください。
	TIME（タイム）　FIVE（ファイブ） Concert（コンサート）	11月4日㈮ 開場18時30分 開演19時	百年記念ホール	前売り券等の詳細については広報9月号をご覧になるか、もしくは問い合わせください。

※鑑賞会につき、未就学児のご入場はお断りしていますので、ご了承願います。
※前売券が完売した際は、当日券の販売はありません。
※車椅子席ご希望のお客様は、百年記念ホールにお申し出ください。
問い合わせ：まくべつ町民芸術劇場事務局（百年記念ホール内・☎56－8600）

情報 スワディ

幕別町図書館　☎54-4488
札内分館（百年記念ホール内）
☎56-4888

◇図書館開館時間　10時～18時
（札内分館木曜日20時まで）
◇図書館休館日
毎週火曜日（火曜日祝日は翌日）
毎月月末（図書整理日）

※図書館カレンダーはカウンターに備えております

10月の行事

◆図書特別展示
「微生物がつくり出す食べ物」
◆町民文芸まくべつ第21号発刊
本館、札内分館、役場札内支所、糠内出張所にて取り扱いしています。
◆どよう紙芝居
・日時　1・15日㊏11時～
・場所　札内分館
◆よみきかせ

日時	8日㊏　13時20分～
	13日㊍　10時～
場所	本館研修室
日時	22日㊏　10時30分～
場所	百年記念ホール音楽実習室

◆Ｓｔｏｒｙ ｔｉｍｅ
「レイン先生の英語で絵本のよみきかせ」
・日時　15日㊏　14時～15時
・場所　本館おはなしのへや

11月の行事

◆古本交換市
・日時　11月2日㊌～6日㊐
開館時間内
・場所　本館研修室
※詳細は、ポスター、チラシなどでおしらせします

一般書

・神の発見　五木　寛之
・カネが邪魔でしょうがない　紀田順一郎
・阿片王　佐野　真一
・図解島国ニッポンの領土問題　中沢　孝之
・論点探究憲法　小山　剛
・母さん僕のために泣かないで　奥野　真人
・新しい「しつけ」の本　大日向雅美
・戦争民営化　松本　利秋
・脳のなかの幽霊、ふたたび　Ｖ．Ｓ．ラマチャンドラン
・若年認知症とは何か　宮永　和夫
・五臓六腑の健康百科　猪越　恭也
・名車交遊録上・下　島田　荘司
・生活習慣セラピー　福田　千晶
・ツリーハウスをつくる　ピーター　ネルソン
・宇宙の歩き方　林　公代
・直線縫いでダダダッとつくるワンピース　渡部　サト
・小津安二郎と戦争　田中　真澄
・終盤の鬼　森　信雄
・スタンレーの犬　東　直己
・浄土の帝　安部龍太郎
・東京ＤＯＬＬ　石田　衣良
・運命じゃない人　内田けんじ
・女王様と私　歌野　晶午
・すきまのおともだちたち　江国　香織
・斧折れ　太田　蘭三
・１３０３号室　大石　圭
・少年飛行兵の絵　岡松　和夫
・逆襲の地平線　逢坂　剛
・水滸伝18　北方　謙三
・シルクロードの滑走路　黒木　亮
・その日のまえに　重松　清
・退廃姉妹　島田　雅彦
・デカルトの密室　瀬名　秀明
・永遠の旅行者上・下　橘　玲
・サイドショー　中村　南
・悪意の手記　中村　文則
・厭世フレーバー　三羽　省吾
・アッコちゃんの時代　林　真理子
・天使のナイフ　薬丸　岳
・ブレーキ　山田　悠介
・峠越え　山本　一力
・朱雀村の惨劇　吉村　達也
・ぼくの白状　小桧山　博
・最後の林檎　野坂　昭如
・プリズン・ガール　有村　朋美
・戦後六十年語り残す戦争体験　日野原重明
・オルタード・カーボン上・下　リチャード　モーガン
・星の王子さまの眠る海　エルヴェ　ヴォドワ

児童書

・赤い大地黄色い大河　アンコー　チャン
・ダイヤモンドより平和がほしい　後藤　健二
・わくわくゴロリのどうぶつをつくろう　ヒダオサム
・おさるのやま　いとうひろし
・ライオンボーイ3　ジズー　コーダー
・アスカ　司　修
・まてまて～！　宮西　達也

※資料の一部を掲載しています
※お申し込み・お問い合わせ・本の予約については、幕別町図書館へ

10 くらしのカレンダー

10/1㊏	
2㊐	㊡勝山医院（本町・☎54-2053）
3㊊	就学時健診　福 赤ちゃんクラブ（途別）　10:00途 赤ちゃんクラブ（幕別）　10:30保
4㊋	就学時健診　保 よちよちサロン（H16年9月生）　9:20保
5㊌	就学時健診　福
6㊍	就学時健診　福 リハビリ教室　13:00保
7㊎	3歳児健診 札内（H14年9月生）12:30福 断酒会　19:00町
8㊏	
9㊐	㊡緑町クリニック（緑町・☎54-6900）
10㊊	
11㊋	老人福祉センターバス（幕別線）
12㊌	老人福祉センターバス（駒畠・美川線） ウイーン・ピアノデュオクトロヴァッツ公演 19:00百
13㊍	老人福祉センターバス（古舞線） リハビリ教室　13:00保
14㊎	老人福祉センターバス（新和・札内線） フッ素塗布（幕別）　13:00保
15㊏	落語　三笑亭夢之助　18:30町
16㊐	㊡景山医院（錦町・☎54-2350）
17㊊	赤ちゃんクラブ（札内）　10:00福 赤ちゃんクラブ（古舞）　10:00古
18㊋	子宮がん・乳がん検診　保
19㊌	子宮がん・乳がん検診　福
20㊍	子宮がん・乳がん検診　福
21㊎	
22㊏	
23㊐	㊡柏木内科医院（青葉町・☎56-5151）
24㊊	予防接種　ポリオ　13:00保・福
25㊋	
26㊌	老人福祉センターバス（駒畠・美川線） 予防接種　ＢＣＧ　13:30福 3カ月児健診　札内(H17年6月生)　12:30福 7カ月児健診　札内(H17年2月生)　12:30福
27㊍	老人福祉センターバス（古舞線） 予防接種　ＢＣＧ　13:30保 3カ月児健診　幕別(H17年5月26日~7月27日生) 12:30保 7カ月児健診　幕別(H17年2・3月生)12:30保
28㊎	老人福祉センターバス（新和・札内線） 1歳6カ月児健診 札内（H16年3月生）12:30福
29㊏	休日臨時納税窓口開設　P 19参照
30㊐	㊡おち小児科医院（新北町・☎56-5522） 休日臨時納税窓口開設　P 19参照
31㊊	老人福祉センターバス（幕別線） 予防接種　ポリオ　13:00保・福
11/1㊋	
2㊌	
3㊍	
4㊎	断酒会　19:00町 TIME FIVE Concert　19:00百
5㊏	単項目検診　保
6㊐	㊡勝山医院（本町・☎54-2053） 単項目検診　福
7㊊	赤ちゃんクラブ（途別）　10:00途 赤ちゃんクラブ（幕別）　10:30保

役…役場（54-2111）
支…役場札内支所（56-2111）
糠出…役場糠内出張所（57-2140）
駒出…役場駒畠出張所（57-2171）
教…教育委員会（54-2006）
町…町民会館（54-3030）
保…保健福祉センター（54-3811）
福…札内福祉センター（56-2111）
糠…糠内コミュニティセンター（57-2140）
百…百年記念ホール（56-8600）
消…幕別消防署（54-2434）
消札…消防札内支署（56-2419）
消糠…消防署糠内分遣所（57-2320）
図…幕別図書館（54-4488）
図札…図書館札内分館（56-4888）
ト…農業者トレーニングセンター（54-2106）
ス…札内スポーツセンター（56-4083）
ふ…ふるさと館（56-3117）
途…途別ふれあい交流館（56-7371）
古…古舞近隣センター（57-2113）
㊡…日曜当番医（9:00～正午）
JS…ジュニア・サタデースクール
わ…わかば幼稚園（54-4223）
子…子育て支援ｾﾝﾀｰあおば（56-4467）
札南コ…札内南ｺﾐｭﾆﾃｨｾﾝﾀｰ（56-6518）
味…ふるさと味覚工房（57-2001）

今月の1枚

「ひとりでできるもん！どこでもクッキング」の収録が町内で行なわれ、町内の子どもたちが出演しました。（幕別町ロケ分放送予定は、10月10日㈪～14日㈮の７:35～７:45／再放送17:25～17:35、ＮＨＫ教育テレビです。）

こちら編集室です

一日ごとに陽が短くなり、夕方にはちょっと肌寒く感じる風が、秋の訪れを感じるころとなりました。この季節、虫たちの声を聞きながら眠りに就くのが心地良く感じますが、虫の声によくよく耳を澄ますと３～４種類もの鳴き声が聞こえてきます。１種類の虫の鳴き声だと気に掛かり、うっとうしく感じ、眠りに就くことなどできないでしょうが、何種類も、何匹もの虫たちが絶妙のハーモニーを奏で私たちに心地良さを与えてくれるのだと思います。

昭和60年に幕別町へ移転してきた江陵高校は今年度、創立50周年を迎え、11月に記念式典が行なわれますが、その記念事業として11月４日、百年記念ホールで「ＴＩＭＥ（タイム）　ＦＩＶＥ（ファイブ）コンサート」をまくべつ町民芸術劇場との共催で行ないます。ＴＩＭＥ　ＦＩＶＥはたくさんのＣＭソングを歌うなど、私たちに耳なれたハーモニーを聞かせてくれるコーラスグループで、私は今、待ち遠しく感じています。

秋は芸術の季節、そして、同時に交通事故多発期でもあります。路面状況が変化しやすく、日没前後の視界が悪くなる季節です。慎重な運転への心がけをお願いします。

北原・福田

■ 人の動き ■

《平成17年８月末日現在》

人　口	25,644人	（－　3人）
男	12,290人	（－ 10人）
女	13,354人	（＋　7人）
世帯数	10,041世帯	（＋ 4世帯）

■ 発行　幕別町
■ 編集　企画室
■ 〒089-0692　北海道中川郡幕別町本町130番地
■ ☎0155-54-6610　FAX0155-54-3727
■ ホームページアドレス　http：//www.makubetsu.jp/
■ Eメール　koho@town.makubetsu.lg.jp

再生紙を使用しています。