



新春座談会 子育て21世紀 3
市町村合併
講演「将来のまちづくりと“市町村合併”を考える」 6
特集 リサイクルしましょう大切な資源
～平成15年4月から、ごみの収集体制が変わります～ 10
情報のページ 20～40
年始のごみ収集、役場・公共施設年末年始の休日 36
生涯学習(文化・スポーツ・図書館) 保健福祉(介護保険)
・税務・募集・おしらせ
暮らしのカレンダー(1月)..... 41

賀 正

まぐ 1
2003 広報 べつ No.612



近年、急速に少子化が進む中で、核家族化や女性の社会進出の増加により、子育ての環境も大きく変化してきています。幕別町は昨年、「エンゼルプラン」を策定し、21世紀の子育ての指針を示しました。今回、エンゼルプラン策定委員長の七島さん、委員の水野さん、子育て真っ最中の西山さん、佐々木さんをお招きして、お話を伺いました。

新春座談会 子育て21世紀



佐々木 三紀さんと
晴可ちゃん
(暁 町)



西山 乙代さんと
藍那ちゃん
(暁 町)



岡田 和夫町長



七島 幸雄さん
(明 野)



水野 千雅さんと
奈々子ちゃん
(若草町)

謹んで新年のお喜びを申し上げます



幕別町議会議員
本 保 征 喜



幕別町長
岡 田 和 夫



町内の未年のご家族
福島ふじさん(明治40年生まれ)
幸枝さん(昭和6年生まれ)
(札内暁町)

現在96歳のふじさんと幸枝さん同居している幸枝さんの息子さん(喜美さん・昭和30年生まれ)も未年です。

今年の抱負
ふじさん「散歩を楽しみたいです。ね。今もフクハラまで歩いて買い物に行っています」
幸枝さん「今年も健康に気をつけて、空気の良いところで農業を楽しみたいです」

未年データ

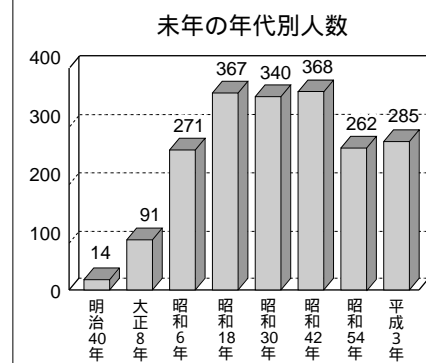

幕別町の未年

町内には1998人の未年生まれの方がいらっしゃいます(平成14年12月9日現在)。未年の最高齢者明治40年生まれの方は、ご紹介しました福島ふじさん(96歳)を含め14人いらっしゃいます。

「幕別村」が誕生したのは、この方たちが生まれる1年前のことです。

十二支の由来

昔、大陸から漢字や様々な文化が伝わってきましたが、そのうちのひとつに暦があり、これが十二支へと発展してきました。

中国では現在占いでおなじみの十二宮に獣をあてていますが、十二支はそれに基づいているといわれています。

十二支の中の未年

未は十二支の第8位で、時間になると午後2時、方角になると南南西になります。

あけまして
おめでとうござい
ます
平成15年 未年

「あおば」はどつどつでしょう

岡田 新年、明けましておめでとつございます。

幕別町のエンゼルプランが昨年できました。平成22年までの計画ですが、今日は皆さんから、子育てのことや町への要望などをお聞かせいただければと思っています。

一昨年の10月に「子育て支援センターあおば」を開設しましたけれども、いかがですか。

佐々木 用事が無い時は必ず行っています。子供に友達ができましたし、私もたくさんの方と知り合いになれて、「あおば」のありがたさを実感しています。

西山 働いていた時は近所づきあいがあまり無くて、「あおば」に行つてからたくさんの方とお知り合いになれて大変良かったです。佐々木さんとも、「あおば」で知り合い、近所だということが分かりました。

水野 できた頃は利用していません。今は会員が30人ほどいる、おひさまクラブの代表で、毎月、色々な行事で楽しんでいきますので、ちょっと足が遠のいていきます。

岡田 利用する方が多くなつて、場所が狭いと聞きますが。

一時保育を始めて欲しい

岡田 七島さんにはエンゼルプランの委員長をお願いしましたが、感想がありました。

七島 『家庭における子育て支援』『子育てと仕事の両立』『子どもが健やかに育つことができる環境づくり』の三つを柱にし、それぞれに枝葉をつけて委員の皆さんの協力で策定しました。平成22年までという期間の中で、小さなお子さんをお持ちのお父さん、お母さんの期待に沿ってできることからお願いをしたいと思っています。

西山 帯広の一時保育を何度か利用したことがあるのですが、幕別町でも一時保育を始めて欲しいです。今の「あおば」をうまく活用して1時間でも2時間でも見て欲しいという人はいると思います。多分、その保育にかかるお金は惜しまないと思います、私達が預ける時は、町で無理なら民間でもできるよつに計画してください。

水野 その話はエンゼルプランの策定の時にもありました。他の市町村でも始めている所はありますし、学校や幼稚園の参観日やお母さんが病院に行く時とか、細かく言えば利用したい時はたくさん

西山 日にもよりますが、身動きもできず、1時間の終わりころには、みんな汗をかくくらい暑くなつてくる時もあります。

お父さんの子育ては

岡田 ご主人と子育てで話されていることはありますか。

西山 私も4月には職場復帰します。主人にその時いきなりじゃできないと思いましたが、生まれた時から、できるだけ一緒にやつてもらつようにしてきました。

佐々木 役割分担は決めていませんが、私がお飯支度をしている時は、子供と遊んでいてくれます。主人は子供の喜ぶ所によくドライプに連れて行つてくれますし、子育てで沈んでいる時に出かけると発散できますから、主人にありがたいなと思つています。

水野 主人の仕事は朝が早いので、早く帰つてきた夜は一緒に食事をすると思つています。私も帰りが遅くなる時があつて、そんな時、3年生の男の子は、よく隣の70歳代のご夫婦のおうちにお邪魔しています。ありがたいことで、近所の方には大変感謝しています。子育ては、そういう近所の方の協力もないと大変です。

ありませう。「あおば」は狭いので金銭的な問題もありますから、新しいものではなく、既存のほかの施設でできないのだからつかという話も出ていました。

佐々木 「あおば」に行けるのは1歳からなんです。私が子育てで一番沈んでいたのが、まだ母乳やミルクを飲ませていた時でした。初めての子どもで異常なのか普通なのか、健やかなのか分かりませんでした。1歳未満の子どもとお母さんが2、3カ月に一度集まれる場所があつたら、うれしいな



岡田 七島さんは幕別中学校のPTA会長をされていますが、PTA活動の中での子育てについて、お話しいただけますか。

七島 子供達が小学校の頃を思い出してみると、子育てをしたという記憶はないですね。でも朝晩の食事はみんなで顔をそろえて話をするように心がけていました。

PTAの事業は委員会ごとの事業と全体の事業がありますが、やっぱりお母さん達の参加が多いです。お父さんは仕事や用事があつたりで出席が少なく、同性としてはさびしいです。

西山 多分、お父さん達も参加する気持ちはあると思いますが、お母さん達の中に行くのは恥ずかしいという気持ちもあるのではないですか。

「あおば」でも、たとえば日曜日にお父さんと子供が行く日とい

うのが、あつてもいいなと思いません。そうするとお父さん同士が知り合いになったり、ほかのお父さんが子供とどういふふうに関わっているか知ることができるとかなと思つていますが。

水野 南小学校の学年の集まりでも、お母さん達がメインです。うちの主人も俺が代わりに行くかと言いますが、やっぱりお前がお母さんパワーに。

岡田 若い人とお年よりの方達との間に隔たりがあるといわれますよね。その解決策として一番いいのが町内会とか公区に若い人達が参加して、顔見知りになるといふことは、大変いいことかなと思つてますよ。

水野 あかしやに住んでいたころから知つているお父さんがいます。子供も知つている方だと安心できます。ゴミ捨てに行く時にお父ちゃんも挨拶をするとか、回りの方も気を使つていただいているような。

西山 「あおば」がもう少し広くなつた時に月に1、2度でも60歳、70歳くらいの方と触れ合えるという機会があればいいですね。

公園が充実してますね

岡田 せっかくの機会ですから、色々なことをお話ください。

佐々木 ありがたく思つているのが、夏に結構、いなほ公園で水遊びをしていました。子供が帰ってきたがらないくらい、ずつといるんです。水遊びの時期が終わつてからは若草南公園で遊んでいました。砂場も囲われていてすこいきれいです。帯広や音更からも来ているんです。公園とかは充実している町だなと思つています。

岡田 ありがとうございます。西山 子育ての掲示板があるんですが、十勝でもすこよくよい公園の中に入つているんですよ。

水野 近隣センターとかコミセンがたくさんありますよね。サークルとかミニバレーで、そういう所が利用できるで、みんなラツクスして楽しんでます。

七島 小学校や中学校での障害児の関係ですが、他の町村の先生方から幕別はうらやましいと聞きます。親の感謝の言葉も耳にします。そういう支援や取り組みに感



空から見た「いなほ公園」

謝をしています。

岡田 たくさんのお褒めの言葉をいただいたり、うれしいかぎりです。これからもみなさんのご期待に少しでも沿えるよう、努力していくつもりです。

みなさんも、お子さんやご家族のみなさんと、健康で明るい日々をお過ごしください。本日はありがとうございました。

経済状況厳しく、少子高齢化の中で 地域をどう守っていくかの覚悟が必要

「将来のまちづくり」と「市町村合併」を考える」と題した講演会が平成14年12月11日、池田町田園ホールで開催されました。北海道大学教授・山口二郎さんから西尾私案の真意、これからの地域のあり方の講演があり、最後に「農業は魅力ある産業、十勝には底力がある」と声援が送られました。

新しいタイプの住民自治体を設定

地方制度調査会副会長である、東京大学名誉教授・西尾勝先生の、いわゆる「西尾私案」が11月に発表されました。今後、市町村合併論議の「たたき台」になることは確実であります。

「西尾私案」の最大のねらいは、平成17年3月で期限を迎える合併特例法以降の市町村合併を、どう推進するのかということ、基礎自治体の最低限規模を1万人という数字を入れて問題提起をしたということにあります。

もう一つのねらいは、地方分権を担う基礎自治体は一定の規模が必要であるが、自治体が大きくなると、一般住民の声が、ますます

遠くなっていくという難点や不満もある。そこで市町村の中に住民による自治組織を設定し、行政的な権限や課税の権限を付与するということで、新しいタイプの住民自治団体を設定するというものです。

これを内部団体と言っています。新しい単位の自治を設立して住民のコミュニティも残していく。職員や議会を置き、ただしその議員は無報酬で、言ってみれば自治会や町内会をも少し拡大、強化して専従の職員と部分的な徴税権を持った自治の単位にしていくということに、新しいねらいがあると西尾私案は言っています。

この問題を考えていくと、自然村と行政村の関係をどう考えていくかという非常に大きな問題にぶつかります。自然村とは昔から存在してきた集落で、そこに定着し愛着を持っている人間が集団生活を営む一番小さな基本的単位ということになります。今日の言い方では部落とか字というものです。

行政村というのは、行政活動の最も基本的な単位、市町村のことであります。昭和の合併後も、多くの町村が自然村の延長で行政村を構成しているのが現状です。

たとえばイギリスは30年くらい前から合併を強力に推進した国で、自然村をいくつも集めて人口10万人規模の行政単位をつくってきています。これと対照的なのが

フランスで、3000や5000人の村があり、自治の基本単位として残っていますが、教育や福祉、土木事業は県や国の出先機関が行っています。

合併という立場に立つならば、自然村と行政村は別と考え、地方分権や少子高齢化社会に伴う介護や福祉、環境の仕事が増加する中で、基礎自治体を確立すると同時に住民参加や住民自治の枠組みを、どうやって残すのかという議論が「西尾私案」を含めて今、行われているところでもあります。

地域の中で循環する経済政策が必要

次に、地方を取り巻く状況は、大変厳しいということについて、お話をします。なぜ小泉構造改革で自治体の合併とか、交付税、補助金、地方税の三位一体の改革が議論されているかということですが、

日本は平等ということを大変重視し、その平等というのは国土の均衡ある発展、つまり地域格差を縮小していくということが、政治の大きな目標でありました。地方交付税や補助金で地域間の財政的な力の格差を埋めてきた。そして、もう一つは護送船団方式の規制というもので、銀行や小売



十勝ふるさと市町村圏東ブロック実行委員会（幕別・池田・豊頃・浦幌町で構成）の主催で講演会を開催。山口二郎氏は昭和33年生まれ。西尾勝氏は東京大学での恩師。現在、北海道大学大学院法学研究科教授

店やトラックや航空機の業界において、弱い会社が潰れないように守ってきました。農業もそうです。外国の物をなるべく買わないように国内農業を保護してきました。これらの政策が行き詰まった背景には、グローバルゼーションという、国境を超え人や物が行き来し、利潤追求を徹底するという大きな変化が生まれてきたことによりあります。要するに、競争が激しくなっていく中で、政府が弱者を守る規制をかけることができなくなっているということですが、

地方との関係で構造改革を考え

夫知事の脱ダム宣言です。これはダムみたいな巨大で技術を要する公共事業は、事業費の7割ぐらいは東京の大手ゼネコンに行き、地元に残らない。だから事業費の全部が地元に残るような公共事業、たとえば山や森の維持管理をするという、地域の環境と共存する新しいモデル事業をつくらうと長野県は検討を進めています。北海道でも、地域の中で循環する経済政策を考えていかなければならないと思います。どのように雇用の場をつくるか、新しい経済の牽引車みたいな産業なり企業をつくらうかが、大変重要な課題になっていくということです。

地方制度調査会 西尾私案のポイント

今後の基礎的自治体の規模・能力は、現在の市が担っている事務を処理できる程度
特例法失効（2005年3月末）後も、一定期間強力に合併を推進。ただし財政支援は行わない
期間終了後、合併に至らなかった一定の人口未達の市町村については、権限縮小、他団体への編入などの対応を検討

権限縮小の場合は、業務を窓口サービスなどに限定。それ以外の業務は都道府県が代行。首長と議会は置くが、助役、教育委員会、農業委員会などは廃止。議員は原則無給
編入の場合は、当該市町村の意見を聞いて、知事が編入先の自治体を決定。当該市町村の業務は、編入先の自治体が条例で定める

将来展望を示し、住民自身で議論を

次に、合併問題に対する私の考えをお話します。合併特例法で平成17年3月までに合併すると、地方交付税や自治体の借金である起債の特例があります。そういう特例法を受け、合併後の起債の返済も考えず公共事業をすることにしているのは、大変懐疑的です。地に足のついた合併議論をすべきだと思います。私の一つの批判であります。



二つ目の問題点は、合併を前提として考えていいのかということ。合併は不可避という根拠に国と地方で累積700兆円の赤字、地方交付税特別会計は40兆円の赤字があり、従来の発想で自治体の財政運営をしていく訳にはいかないという論議です。合併が財政的なコストダウンの手法として有効かということについては、北海道はどうか。東十勝4町で大阪市の面積になり、これで本当にスケールメリットがあるか。スクー

ルバスがたくさん必要になる、役場や支所は残さなければならぬということを考えていくと、財政的なコストダウンにつながると思いません。ただ、中・長期的に考えると、人口の高齢化、減少スピードが大きく、今の枠組みを維持していくことは、実際問題として不可能で、地方自治体の再編成は避けておれないだろうと思えます。

地域で10年先の将来展望を示し、どういう手法をとるかということと住民自身で議論していくことだと思えます。ただし状況は、かなり厳しい。今後日本経済は好転する見通しは無く、少子高齢化は避けられない。そういう中で地域をどう守っていくかということと皆さん、相当、覚悟する必要があります。行政サービスの「期待水準」を下げていくという点については、相当議論をしなければならぬ。そのために徹底した情報公開が必要で、財政状況、行政サービスの全国や近隣市町村との比較などを示し、住民の意識を覚醒させていくということに大いに努力が必要だろうと思えます。

幕別・池田・豊頃・浦幌町から350人が参加「池田町民だったら合併をどう考える」との質問も



十勝には底力がある、それは農業の力

今の時代、国全体で経済がひどく落ち込み従来型の企業が衰退していく中で、北海道は逆に優位性を持っているのではないかと最近考えています。農業は魅力的な産業、魅力的な仕事であるという時代だと思えます。

北海道のどこに行っても暗い話で元気が無い中で、十勝地方は最も力があるというか、底力があります。それは農業の力だと思えます。農業がしっかりしている地方は、

ある程度、人口や地域経済が維持できるという良い条件を持っていると思えます。

こと十勝地方は、21世紀ぐらいは大丈夫というか、食べるものをきちんと作っていれば何とかなるという面もありますので、皆さんは自信を持っていいのではないかと思います。私が札幌から難民として来たら、その時はよろしくお願ひしますということにして、私の話を終わりにしたいと思います。

質問

山口教授

こたえ

自治体を300ぐらいにして北海道府県を廃止し、道州制(国の権限を可能な限り地方に移譲する)ため、北海道、東北州、関東州というように、全国を10程度の広域ブロックに再編)にするという構想についてどう思うか。

市町村が数百になれば、本州の大半の県は必要なくなる。市町村合併の先に都道府県の再編があり、2010年ぐらいから道州制の議論になるかと思う。規制緩和の関係で特区という制度ができたが、たとえば北海道全体を特区にするということと道州制の先進的産業を組み合わせていけば、面白い展開ができるのでは。特に北海道は島であり、他の県との合併を考えなくていいという利点がある。来年の地方統一選挙では、こういう政策面での議論も必要。

農業を基盤にした合併は、帯広が周りを吸収していく合併は、しない方がいい。同じ様な農業を営んでいる地域ごとにまとめた方が、地域の自立化、経済的な意味での活性化にプラスと思う。

4つ5つで合併しても過疎が進み、帯広だけが残るのでは。将来展望が見えないのであれば、帯広で一つになった方がいいのでは。人口が減って農村部の町や村がゴーストタウン化していけば、支庁所在地の都市にまとまってくるだろうが、それは50年先の話。当面は、行政サービスや住民の地域づくりの舞台としての基礎自治体づくりをすること。

もし池田町の住民だったら、合併をどう考えるか。池田町はワインで全国ブランドになっているから、合併で、たとえば東十勝市とかになるのは面白くない。反対するだろうし、大急ぎで合併する必要は感じない。

合併市町村には特例法で、財源の優遇措置があるが、国の財源が厳しい中でも大丈夫か。地方交付税特別会計が40兆円の赤字を抱えている中で、将来は市町村に負担を求めてくるなど、厳しくなるだろう。そうなれば優遇措置どころではなく、特例法のアメのように見えるものはハッキリ言って疑似餌で、本当のエサではないと私は思っている。

委員を公募します

市町村合併町民検討会議



幕別町は平成15年2月をめぐりに、市町村合併町民検討会議(仮称)の発足を予定しています。

この会議は、幕別町の今後進むべき方向および住民と行政のあるべき姿を検討し、その内容を広く町民に周知するとともに、町民共通の課題としての認識の昂揚を図ることを目的に開催するものです。

町民の皆さんが意見を交わせる場として数回の会議を予定しています。委員は30人ほどを予定していますが、そのうち10人ほどを下記のとおり募集します。皆さんのご応募をお待ちしています。

公募人数 10人程度(応募者多数の場合は、年齢、地域等を考慮し、町で選考させていただきます)
任期 第1回開催日からおおむね1年間
応募資格 平成15年1月現在町内に居住し、かつ住所を有している満20歳以上の方で、主に平日の夜の会議にボランティアとして無報酬で出席できる方
応募方法 氏名、年齢、性別、職業、住所、電話番号を記入の上、市町村合併に関する意見等がありましたら簡単にまとめ、ハガキ、封筒、FAX、Eメールで応募ください。(電話での申し込みはお受けいたしません)

募集期間 平成15年1月6日から同年1月20日まで
応募・お問い合わせ先 〒089 0692
幕別町本町130番地
幕別町企画室

〒089 0692
FAX 54 3727
Eメール yakuba@makubetsu.jp

リサイクルしまし 大切な資源 よう！



大量に使い大量にすてる現代生活から発生する膨大な量のごみは、公害を生み大きな社会問題となっております。私たちの生活の中で広く使用されているプラスチック製品の廃棄処理も、今、大きな環境問題となりつつあります。町では平成15年4月から、「資源の日」に新たにプラスチック製容器を収集しリサイクル（再利用）を進め、資源の有効活用、ごみの減量化を図っていきます。

私たちが生活する上で必ず発生するごみ。生活の豊かさ、快適さを追求するほどに、私たちはその量を増やしてきました。

幕別町でもごみの排出量は増加の一途をたどっています（次ページのグラフ参照）。中でもペットボトルや缶などの容器や包装されているものは、ごみ全体の約60%

（容積比）を占めています。これらの多くは分別・収集することにより再商品化し再利用することが出来ます。

私たちがルールやマナーを守ることにより、地球の限りある資源を節約するとともに、大幅にごみを減らすことで、環境にやさしい社会をつくることができます。

現在の資源収集方法

幕別町では容器包装リサイクル法（*）に基づき、資源として、平成9年からびん・缶・紙パック・ペットボトルを収集、平成12年からはダンボールおよびその他紙製容器を収集してきました。（農村地区の資源収集は平成12年4月から）

現在、各ごみステーションに排出された資源は、収集して札内泉町にあるリサイクルセンターに搬入しています。

ここで手作業により分別・選別を行い、中間処理業者または資源再生業者へと引き渡しています。

4月から収集方法が変わります

現在、燃やせないごみとして処理しているプラスチック製容器を、平成15年4月1日から資源として収集します。

これは、帯広市に建設中のリサイクル施設「十勝環境リサイクルプラザ」が今年の4月から供用開始されるにあわせて実施されます。

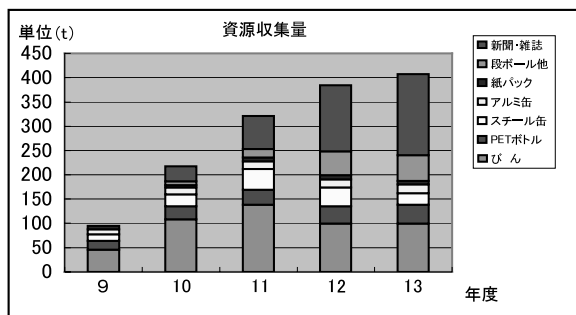
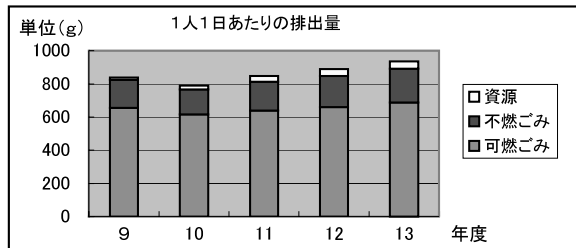
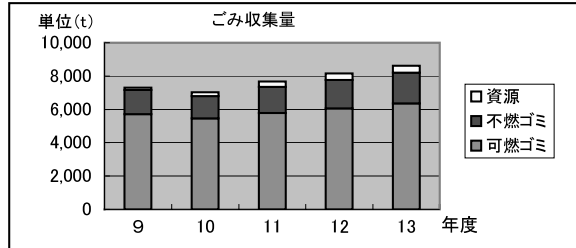

* 容器包装リサイクル法

正式には、「容器包装に係る分別収集及び再商品化の促進等に関する法律」といい、平成9年4月に施行されました。この法律では「ごみの増大にストップをかける手段としてリサイクルが定められています。」

ごみの減量を図り、地球環境を守るためのこの法律の柱は「容器包装廃棄物」について、家庭は「分別排出」の責を負い、市町村は収集・分別し、商品化の義務を負う事業者に引き渡すまで保管、事業者は、再び商品にする義務を負うというものです。

この施設では、容器包装リサイクル法の処理品目となっている缶・ペットボトル・びん類・紙パック・ダンボール・プラスチック製容器など計11品目を再商品化するための処理ができるため、資源を直接ごみステーションから搬入し、資源再生業者へと引き渡すことが可能になります。

これに伴い平成15年4月から、分別方法・収集回数・収集地区割が変更されますのでご注意ください。（次ページ参照）

プラスチックを再利用

プラスチックは加工しやすく軽量、しかも長持ちするので、私たちの生活の中で広く利用されています。



十勝環境リサイクルプラザ（建設中）
「容器包装リサイクル法」に基づき、分別収集した資源を再商品化できる施設。現在、十勝環境複合事務組合（1市3町2村で構成）がくりんセンター（写真右奥）の東側に建設を進めています

今プラスチックの廃棄物をどう処理するかが大きな問題となろうとしています。

この対策として4月から開始する分別収集が目ざされています。廃棄されたプラスチックは、現在食べ物の包装や農業用フィルムなどに再利用されるなど実用化が進んできています。今私たちは、限りある資源を有効に使い、環境を守っていくために、ごみとして排出していたものをリサイクルする循環型社会を目指す必要があります。

収集した資源は 何に再生されるの？

缶 アルミ缶・アルミ原料
スチール缶・製鉄原料
ペットボトル 化学原料など
びん類 ガラスびんの原料や建築資材など
紙パック ちり紙・トイレトペーパーなどの製紙材料
ダンボール・包装紙などの紙類 製紙材料・建築資材または燃料など
その他プラスチック プラスチック原料または燃料など

変わる収集体制

資源の収集品目に「その他のプラスチック製容器」が追加になります。缶=アルミ缶・スチール缶は1つの袋にまとめて出すことができます。ハッピーマンデー（祝日）により休日が集中する月曜日にも収集を行います。各地区の収集日は「町民カレンダー」でご確認ください。

	平成15年3月31日まで	平成15年4月1日から
収集品目	ペットボトル びん類 紙パック ダンボール 箱・包装紙・紙袋 缶(アルミ・スチールに分ける)	ペットボトル びん類 紙パック ダンボール 箱・包装紙・紙袋 缶(アルミ・スチールと一緒に排出) その他プラスチック製容器包装
収集日	2週に1回	週に1回
地区割	7地区	4地区 1地区 明野・大豊・軍岡・猿別・西猿別・猿別市街・南勢・新川・相川北・相川南・相川西・相川東・相川・新和・明倫・中糠内・西糠内・糠内・糠内市街・美川・五位・中里・駒島・弘和・駒島市街・千住・千住工業団地・札内区・依田・西和・稲志別・豊岡・上稲志別・日新・昭和・途別・古舞 2地区 新町・緑町・南町・宝町・寿町・錦町・本町・幸町・旭町・明野工業団地 3地区 暁町・豊町・新北町・北町・共栄町・桜町・西町・北栄町・稔町 4地区 桂町・文京町・若草町・あかしゃ町・みずほ町・中央町・泉町・青葉町・春日町・東春日町



4月から回収する プラスチック製容器

形状	プラスチック製容器包装対象物
箱(ケース)	おもちゃのケース・持ち帰り弁当箱・卵パック・化粧品のケース・目薬の携帯用ケース
ボトル	食用油・ソース・ドレッシングのボトル、洗剤容器、シャンプー・リンスの容器
カップ	カップめんの容器、プリン・ゼリー・ヨーグルトの容器、マーガリンの容器、苗木等の販売用のプラスチック製鉢
トレイ	鮮魚用・精肉用トレイ、総菜用トレイ、青果用トレイ、和菓子用トレイ、持ち帰り用すし皿、刺身皿
チューブ	練りわさび・からしなどのチューブ、歯みがきなどのチューブ、マヨネーズ・ケチャップのチューブ
袋	お菓子・パンの袋、弁当・プリンなどに付随するスプーンの袋、衣料品の袋、詰替用洗剤・シャンプーなどの袋、レジ袋
その他	ペットボトルのキャップ・電気製品の緩衝材・メロン・リンゴなど果物用緩衝材・せんべいや珍味の固定用仕切・みかんや玉ねぎのネット



マークのついているものが対象です

分別の判断ポイント

「そのもの自体を」

「掃除用のバケツ 購入できるか」
「例 掃除用のバケツ そのもの自体を購入できる 容器包装でない 回収しない」

「漬物の入っているバケツ そのもの自体を購入できない 商品についている容器になり容器包装となります 回収する」
「プラスチック製容器の対象外となるもの」

「中身が商品でない場合」
「例 手紙やダイレクトメールの封筒、景品を入れたナイロン袋、家庭で付したラップ」

「商品ではなくサービスの提供に使われた場合」
「例 クリーニングの袋など」

「中身と分離した際に不要にならないもの」
「例 CDのケース、書籍のカバー、楽器のケース、人形のガラスケースなど」

「商品全体を包んでいる面積が2分の1に満たないものでラップ、ステッカー、シール、テープ類」
「例 弁当、握りずしの中仕切り」

きちんと分別してリサイクルの達人になろう

資源収集は町ばかりではなく、公区で取り組んでいるところがあります。

資源収集に協力いただいている公区には、町から1 当たり4円を交付して、公区や子供会の活動に役立てられていますので、皆さんもぜひご協力ください。収集日・収集品目は直接公区にお問い合わせください。

せっかく資源として分別し、ごみステーションに出しても、中が汚れていると「ごみ」として処理されてしまいます。

限られた資源を有効に利用するために、私たちがきちんと分別し、そしてリサイクル品を利用することにより、初めて資源の循環の輪が広がります。循環型社会を進めるためには、みんなが再生品を利用するように努めることが大切です。

これからは循環型社会！

ごみになるものを減らす

ものは修理などして大切に使う

分別収集してリサイクルする

輝いています

シリーズ46

HITO
HITO
HITO
HITO
HITO
HITO
HITO

得意戦法は しけんびしゃ 「四間飛車」



札幌市 札幌区 札内泉町

村松 紘樹 さん

むらまつ・ひろき / 昭和60年幕別町に生まれる。
札内南小学校・札内中学校を卒業し、現在は帯広
柏葉高校の2年生。札内泉町で歯科医院を開業し
ている父と母、妹の4人暮らし。

今月は、将棋の高校全道チャンピオンで、全国大会でもベスト8に輝いている、村松紘樹さんを紹介します。

村松くんは今夏に行われた将棋の全国高校選手権でベスト8に入るほどの腕前を持っていますが、将棋との出会いは？

「ぼくの父が趣味で将棋をやっていて、小学4年生の時に父から手ほどきを受けたのが始めたきっかけです。それから自然に、はまっていた感じ、5年生の時には町内の将棋教室に参加していました」

「どんな腕前を上げていったわけですね」

「中学生の時には大人に混じっているような大会に参加しました。当時は思うように勝てなくて、悔しい思いをしたこともありましたが、中学校3年生の時には中学生選抜将棋選手権大会で初めて全国大会に出場することができました」

「高校に進学してからは、どんな大会に出場していますか？」

「高校生には新人戦・高校選手権・竜王選手権と大きな大会が3つあります。北海道からは新人戦

に2人、両選手権に各1人が代表として全国大会に出場できるので、ぼくは今まで1度ずつの、計3回出場しています」

「すごいですね。全国大会は強豪ぞろいでしたか？」

「はい、やはり全国レベルは違うなと肌で感じました。だから、全国高校選手権でベスト8に入れたことは本当に自信になりました」

村松くんは、いつもどのような練習をしているのですか？」

「学校での将棋部の活動と、あとはいろいろな大会に出場して実践をこなしています。家ではインターネットを使って全国の相手と週3〜4回は対局しています」

「対局で勝つために必要なものは何だと思いますか？」

「普段の練習と、どんな勝負事でもそうだと思いますが、度胸が大切だと思います」

今後の目標と将来の希望を聞かせてください。

「2月に千葉県で行われる全国大会に出場するので、ベスト4を目指したいです。全国規模の大会では、まず北海道の代表になることを目標にします。将来プロになることは思っていないませんが、将棋は楽しんでいきたいです」

資源の出し方

びん・缶・ペットボトル・プラスチックの容器・チューブ・紙缶などの容器は中身を使いきり、キャップをはずして洗って出してください。トレイやラップなども洗って出してください。



資源ごみは、「ペットボトル」「びん類」「缶類」「プラスチック製容器包装」の種類ごとにまとめ、別々に透明または半透明の袋に入れて出してください。
ダンボール・紙パック・その他紙製容器については、ひもで十文字に縛る。
小さな袋に入れた資源ごみをまとめて大きな袋に入れしないでください。
資源ごみは、わかるようにごみと離して出してください。



開催日	会場	公 区
1月8日	札内福祉センター	若草町
1月10日	町民会館	緑町
1月15日	札内福祉センター	桂町・文京町
1月17日	町民会館	新町・南町・宝町・寿町・錦町
1月22日	札内福祉センター	あかしゃ町
1月24日	町民会館	本町・旭町・幸町
1月29日	札内福祉センター	泉町・中央町
1月31日	札内福祉センター	青葉町
2月5日	札内福祉センター	春日町・東春日町・みずほ町
2月7日	札内福祉センター	暁町・豊町
2月13日	札内福祉センター	新北町
2月14日	札内福祉センター	北町
2月19日	札内福祉センター	桜町・北栄町
2月21日	札内福祉センター	西町・共栄町
2月26日	糠内コミュニティセンター	糠内市街・五位・糠内第1・中糠内・西糠内・明倫・美川・中里・駒島
2月28日	町民会館	豊岡2・新和・西猿別・猿別・軍岡・南勢・大豊・明野北・明野南・新川・相川・相川東・相川西・相川南・相川北
3月5日	途別コミュニティセンター	古舞・途別・上稲志別・日新1・日新2
3月7日	札内福祉センター	昭和・依田・西和・千住1・千住2・千住東・稲志別・新生・中稲志別・豊岡1・札内区

地域説明会を行います

4月からの変更に伴い、ごみ分別の説明会を開催します。対象公区
の開催日に都合がつかない場合は、ほかの開催日にお越しください。
お問い合わせ先 町民課環境衛生係（☎54 6602）

12.7

ジュニア・サタデースクールで「バター」づくり体験



この後、作ったバターを使い、バナナ蒸しパンを作りました

学校が休みの土曜日に工作やスポーツなどの体験ができる「ジュニア・サタデースクール」。12月7日は、百年記念ホールでバター作りを体験しました。

バターは、広口ビンの中に市販の生クリームを入れてピンを振り、固形化させる簡単な作り方です。

参加した14人の子供たちは長時間の腕振りに「腕が痛い」と悲鳴をあげながら、お母さんたちの「がんばって」の声に励まされバターを作りました。

12.11

中央保育所でもちつきペタンペタン



中央保育所では12月11日おじいちゃん、おばあちゃんを招待してもちつきを行いました。園児53人全員でもちつきをした後、おじいちゃんがつき手、おばあちゃんがかえし手で、出来上がったもちをあんころもちにしました。給食の時間におじいちゃん、おばあちゃんの違いの漬物と一緒に、カうどん・あんころもちを食べました。みんなたくさん食べて大きくなってネ。

12.14

旧年の災いをしめ出すしめなわづくり



ふるさと館ジュニアスクール第8回学習会「しめなわづくり教室」が12月14日ふるさと館で開催されました。町内の小学5・6年生とふるさと館スタッフ・父母80人が参加して新年用の「しめなわ」を作成しました。昨年に引き続き講師は札内中央町で豊店を営む河合一広さんが務めました。

参加者は、「スゲわらをねじりながら編みこむ作業が一番難しかった」と、新年にトシガミを迎えるしめなわに思いを込めて仕上げていました。

12.15

糠内・駒島公民館まつり開催



明倫保育所の園児たちが上手なフラフープを披露

南幕別地区9地区が一緒になった糠内・駒島公民館まつりが糠内コミュニティセンターで行われました。

この日は書道や写真などの作品展示、保育所の園児たちのお遊戯、糠内芳君会の舞踊などの芸能発表が行われ、参加した地域の子供たちやお年寄りたちは、親しい人たちの発表に盛んな声援を送っていました。

最後には、大ピンゴゲーム大会と紅白もちまきが行われ、おまつりは大盛況でした。

12.15

生涯学習講演会で玄武さんが講演



テレビ番組「どさんこワイド」でおなじみの玄武満さんによる生涯学習講演会「玄武さんのレポート裏話」(町教育委員会主催)を百年記念ホールで開催しました。

玄武さんは、13年間の大相撲時代の苦労話や「猿払村の水タテは最高だった」、「私の中では十勝の菅野温泉が一番の温泉」と北海道内の温泉や食べ物のレポートでのエピソードを披露。ユーモアを交えた玄武さんの裏話に、75人の参加者は聞き入っていました。

12.19~20

お正月を華やかに お正月料理講座を開催



珍珠丸子は豚肉・もち米を使った中国のお祝い料理です

お正月の食卓を華やかに飾るうと、町教育委員会主催による生涯学習講座「お正月料理講座」を12月19・20日の2日間、百年記念ホールで開催しました。

講師に石田クッキングスタジオの石田光子さんを招き19日は、八幡巻き・珍珠丸子^{チンチン丸子}など5品に14人の方が挑戦していました。

お母さん、娘さんと3人で参加した七島恭子さん(桂町)は、「お正月料理のレポートが増えますね」とうれしそうでした。

生涯学習

Lifelong learning

文化・スポーツ・
図書など生涯学習
の情報ページです

町民文芸「まぐべつ」

第19号原稿募集

幕別町にお住まい、または幕別町にゆかりのある15歳以上の方であれば応募できます。

募集作品

- ・小説、戯曲 (50枚以内)
- ・童話、民話 (30枚以内)
- ・短歌 (5首)
- ・俳句、川柳 (5句)
- ・詩 (40行以内)
- ・紀行文、回想文 (10枚以内)
- ・随筆、感想文、文芸評論 (6枚以内)

- ・応募上の注意
- ・未発表のものに限ります。
- ・住所、氏名、電話番号を明記。
- ・必要により、所属団体、ペンネームを付記してください。
- ・原稿用紙(26字×22行)は指定(赤罫)のものを使用してください。(指定用紙に合わせたワープロ原稿でも可)

・用紙は図書館本館・札内分館、札内支所、糠内出張所にあります。

原稿締め切り日
平成15年3月31日
文芸誌発行予定日
平成15年10月1日
提出先

図書館本館・札内分館
問い合わせ先

幕別町民文芸誌事務局
(幕別町図書館本館内)
☎54 4488

学童保育所入所者募集

開設場所・定員

地区	名称	所在地	定員
幕別地区	はぐるま学童保育所	新町(幕別南コミセン内)	50人
札内地区	あすなろ学童保育所	青葉町(白人小学校北側)	40人
札内地区	つくし学童保育所	文京町(札内南コミセン内)	40人
札内地区	やまびこ学童保育所	桜町(札内北コミセン内)	40人

入所できるお子さん
保護者が共働きなどにより、昼間家庭で保育が受けられない

善行のあった青少年を推薦してください

主催
幕別町児童生徒健全育成推進委員会

善行

- ・個人・団体による次の善行
- ・地域の環境美化に尽くした
- ・親切を心がけ実践している
- ・奉仕活動をしている
- ・その他多くの人が善行であると認めることができる

対象

町内在住または町内の学校に通学している児童生徒および18歳未満の青少年、ならびにその人たちが構成する団体
対象期間 平成14年2月1日～平成15年1月31日の間の善行
推薦書提出期限 2月3日
推薦書提出先
教育委員会、札内支所、糠内出張所

推薦書は提出先にあります。
表彰式 3月21日「春分の日」
『幕別町文化賞・スポーツ賞等表彰式』の席上で行います。
問い合わせ先
教育委員会社会教育係
(☎54 2006)

明野ヶ丘スキー場 リフト運行時間と料金

運行時間		料金	
平日	午後6時～午後9時	1回券	11回券
土・日・祝日	午前9時～午後4時	大人	50円
学校冬休み期間中	午後6時～午後9時	子供	30円

北海道スキー連盟認定 幕別スキー学校を開校

- ・開校 1月14日
- ・一般 毎週火・水曜日
- ・ジュニア 毎週木・金曜日
- ・スノーボード 毎週火・水曜日

講習時間
午後7時～午後8時30分
講師
全日本スキー連盟・北海道スキー連盟公認指導員

第26回町民スキーツアー 参加者募集

申し込み
開校日よりスキー学校事務所(スキー場ロッジ内)で受け付けします。
問い合わせ先
教育委員会社会体育係
(☎54 2006)

期日・場所 1月26日
トマムスキー場

対象 町内在住の方
(小学生は保護者同伴)
定員 40人(定員になり次第締め切ります)

参加料 千円(保険料を含む)
リフト代は個人負担となります。
受付期間
1月8日～1月17日
申込先
教育委員会、札内支所、糠内出張所へ参加料を添えて申し込み願います。(申し込み用紙は申込先に備えてあります)

問い合わせ先
教育委員会社会体育係
(☎54 2006)

スケートリンク納め記録会

日時 2月8日
開会式 午前9時30分
競技開始 午前10時
場所 町営スケートリンク
(運動公園内)

対象 町内に住んでいる幼児・小・中・高校生・大人
参加料 300円

申し込み時にお納めください。
幼児は当日受け付けします。
申込期限 1月30日
申し込み・問い合わせ先
教育委員会社会体育係
(☎54 2006)

ミニバレー公区対抗交流会

日時 2月16日 午前9時
場所 札内スポーツセンター
種目 混成の部

参加条件 チームは同一公区にお住まいの方で編成してください(チーム数に制限はありません)。同一公区で編成できないときは、近隣公区で編成しても結構です。
参加料
1人700円(保険料含む)

会長杯争奪

ミニバレー大会

日時 1月26日
受付 午前9時
開会式 午前9時30分
場所 農業者トレーニングセンター

参加対象
幕別町ミニバレー協会登録者で構成するチーム(参加申し込みと同時に登録受付します)。
種目 男子および女子の部
参加料 千円
(昼食代・保険料含む)

申し込み時にお納めください。
今回登録される方は、登録料600円が別途かかります。
申込期限 1月12日
申し込み・問い合わせ先
町ミニバレー協会事務局久保田
(☎56 2515)

トレーニング
アドバイザーの
健康づくりコラム

寒いから...

自宅で運動不足を吹き飛ばそう!!

寒い冬、真っ最中ですね。暖かい時期に比べ、外出の機会も減ってしまいがち...。体の活動量も減り、運動不足になりやすいと言えます。寒さと運動不足からくる血行不良でなかなか疲れがとれない...、夏場はパークゴルフや外をウォーキングしていたけどこの時期の運動はちょっと...

お心当たりのある方は、こちらを参考に体をほぐしてみませんか? おうちでテレビのコマーシャル時間を利用して行ったり、好きな音楽に合わせてみたり... 体力に合わせて または を行い、余裕があれば「プラス運動」を加えてみましょう。徐々に歩数(または継続時間)を増やしマイペースでどうぞ!!

運動中は関節などに痛みを感じない程度に、無理をせず行いましょう

イスに座って歩きましょう

イスに浅く腰掛け、背筋を伸ばし足踏みをします。呼吸はリズムカルに行いましょう。ひじを曲げ、腕を振ると運動量も上がります。



立ってその場で歩きましょう

背筋を伸ばし、足踏みをします。余裕があれば、ももをしっかり上げましょう。イスと同様、腕を振ると運動量が上がります。



体が温まると血行が良くなり、疲れやコリもほぐれますよ!!

プラス運動

足踏みしながら、両手にペットボトル(500ml程度)を持つとさらに強度がアップ

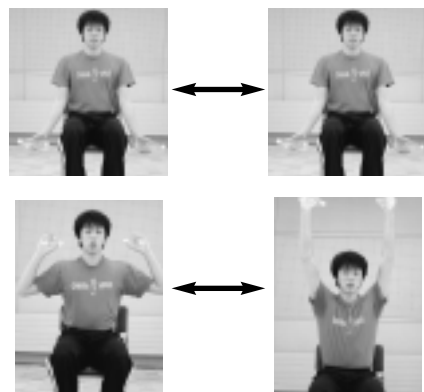

ひじの曲げ伸ばして力こぶの筋肉を使いましょう

両手を上に伸ばし、肩の筋肉を使いましょう

2月の健康講座

各講座とも事前申し込みは不要です。当日講座開始時間の15分前から各施設で受付いたします。なお、祝日は講座をお休みいたしますのでご了承ください。

農業者トレーニングセンター(☎54-2106) 札内スポーツセンター(☎56-4083)

曜日	月	火	水	木	金
時間・講座名・場所	13:30~14:15 転倒しにくいからだを作ろう 1階武道場	13:30~14:00 バランスボール 2階会議室	13:30~14:00 のんびりエアロビクス 1階武道場	13:30~14:00 転倒しにくいからだを作ろう アリーナ(体育館)	14:30~15:30 かんたんエアロビクス 1階武道場
	2月3日は百年記念ホールで開講。 2月17日はお休み	14:15~15:00 のんびりエアロビクス 2階会議室	14:15~15:00 かんたんエアロビクス 1階武道場	14:15~14:45 イスエクササイズ & 青竹ふみ アリーナ(体育館)	13:30~14:00 腰痛予防 1階トレーニング室
	14:30~15:00 腰痛予防 2階トレーニング室	は、農業者トレーニングセンター開催分です			19:00~19:20 ピンポイント・エクササイズ 2階研修室
	19:30~20:30 かんたんエアロビクス 2階会議室	19:30~20:30 かんたんエアロビクス 1階武道場	19:30~20:30 はりきりエアロビクス 1階武道場	19:30~20:30 かんたんエアロビクス 2階会議室	19:30~20:30 かんたんエアロビクス 2階研修室

参加対象 高校生以上で町内に在住されている方

講師 札内スポーツセンター、農業者トレーニングセンタートレーニング指導員

必要なもの 運動しやすい服装、運動靴(室内用)、タオル、水分補給用の飲み物

問い合わせ 教育委員会社会体育係(☎54-2006)

トレーニング指導員よりお知らせ

・毎週水曜日のスポセン、木曜日のトレセンの健康講座開催時間はトレーニング室に指導員が不在となります。その間は体力診断はできませんのでご了承ください。

1月・2月のジュニア・サタデースクール

雪中運動会
寒いからって、家の中ばかりで遊んでいませんか? たまには、思い切り雪の中で遊ぶのもいいものです。雪中ドッジボールなどを計画していますので人数が多いほうがより楽しいです。
お友達を誘ってぜひ遊びに来て
ください。

お問い合わせ先
教育委員会社会体育係

(☎54-2006)

日程	時間	場所	対象	定員	持ち物
1月25日	10:00~12:00	幕別小グラウンド	小学生	なし	運動できる服(防寒服)
2月1日		札内南小グラウンド			
2月8日		白人小グラウンド			

初心者・高齢者パソコン講座

この機会を逃すな、パソコンに挑戦してみよう!

講習期間 今年度、最後のパソコン講座になります。初心者コース(満20歳以上60歳未満対象)1講座と、高齢者コース(満60歳以上対象)2講座の募集です。

講習内容 パソコンの基礎操作 文字入力の練習と文章作成 インターネットの利用とEメールの送信

場 所 百年記念ホール 視聴覚室

定 員 各コース 20人

受講料 無料(テキスト代として実費800円を申し受けます)

初心者コース(インターネットに挑戦してみよう!)

対 象 町内にお住まいで満20歳以上60歳未満の初心者の方

コース	日 程
Aコース:午後7時~9時	2/5D、2/7F、2/10B、2/13E、2/17B、2/19D

2時間×6日間の1講座12時間が講習時間になります。

高齢者コース(パソコンを体験してみませんか!)

高齢者コースでは電源の入れ方からはじめ、パソコンの基礎操作やインターネットなどを、ゆっくりとわかりやすく講習いたしますので、パソコンに触れたことのない方も、この機会に体験してみませんか!

対 象 町内にお住まいで(満60歳以上)の初心者の方

コース	日 程
Bコース:午前10時~12時	2/5D、2/7F、2/10B、2/13E、2/17B、2/19D
Cコース:午後2時~4時	

B・Cコースは2時間×6日間の1講座12時間が講習時間になります。

申込期限 1月10日

申し込み・問い合わせ先 生涯学習課文化振興係(☎56-8600)

申し込みが多数の場合は抽選になります。受講決定者には詳細を案内文でご連絡いたします。

TIME FIVE

2003 New Year Concert

好評発売中

ジャズコーラスグループ「TIME FIVE」は、今ブームになっているア・カベラの先駆けであり、またCMソングを1,000曲以上手掛けている、声は皆様にお馴染みのグループです。1986年にアメリカの「モンタレー・ジャズ・フェスティバル」に出場した際は、会場の万雷の拍手にメンバー自身が驚いたとのエピソードがありますが、ジャズコーラスグループとしては知る人ぞ知るグループなのです。またCMソングは、数十秒という短い時間で消費者に商品を印象づけします。ゆえにCMソングには実力が要求されますが、それを1,000以上手掛けていることでもこのグループの実力はお墨付きといえるでしょう。

ふわりと舞い落ちる、粉雪のような「TIME FIVE」のハーモニー、十勝の新春にふさわしいコンサートをお楽しみください。

と き 平成15年1月18日(土) 開場18:00 開演18:30

と ころ 百年記念ホール

価 格 全席指定 オール2,500円 (当日同額)

車椅子席ご希望のお客様は百年記念ホールにてお求め下さい。
前売券が完売の際は、当日券・立見席はございません。
未就学児の入場は、お断りいたします。

販売所 百年記念ホール、役場住民係、札内支所、
カシマ写真、勝毎サロン、MINA、
藤丸チケットぴあ、コープベルデ

主 催 まくべつ町民芸術劇場 (☎56-8600)



第17回サロンコンサート

「福居良 with Strings」

1月10日(金) 発売開始

今年のサロンコンサートは、札幌在住のジャズ・ピアニスト福居良さんに、ヴァイオリン・ヴィオラ・チェロ・ベースが加わった豪華編成のジャズをお届けいたします。学生時代を札幌で過ごされた方の中には、福居さんのジャズで青春の一時を過ごされた思い出をお持ちの方もいらっしゃるはず。演奏者との距離の近いサロンコンサート、ジャズで夜の一時をお楽しみください。

日 程 平成15年2月16日(日)

時 間 開場17:30 開演18:00

場 所 百年記念ホール 講堂

前 売 券 平成15年1月10日(金) 発売(販売数:150席)

前売券価格 1,000円(当日同額)

販 売 所 百年記念ホール、役場住民係、札内支所、カシマ写真

問い合わせ先 まくべつ町民芸術劇場 (☎56-8600)

150席
限定!

永六輔氏講演会 入場整理券配布終了のお知らせ

1月30日(木)18時30分開催の永六輔氏講演会「永六輔の日本見聞録」の入場整理券配布は、予定枚数をすべて配布のため終了となりました。ありがとうございました。

講演会当日、整理券をお持ちでないお客様につきましては、整理券をお持ちのお客様が着席の後、空席がございましたら入場いただけることといたします。

生涯学習講座の受講生を募集します

生涯の趣味を見つけるきっかけとして参加してみませんか

アートクレイシルバー(銀細工)講座 講師/フローリスト花ごよみ 若杉優子さん

内 容	日 程	時 間	対象・定員	教材費	受講料	場 所	申込期限
純銀を含む粘土に焼きや磨きを入れてアクセサリを作ります。オリジナルデザインのリングやプレスレットを作りませんか?	1/27、2/10、 2/24、3/10、 3/24(全5回)	19:00 ~ 21:00	一般 20人	7,900円 (4作品)	2,500円	百年記念ホール 木工芸室	1/15 (水)

トールペイント講座 講師/手づくりハウスばお 小川隆子さん

内 容	日 程	時 間	対象・定員	教材費	受講料	場 所	申込期限
型取りされた木片をペイントし、ティッシュボックスケースや表札を作ります。おしゃれな小物で、お部屋をコーディネートしませんか?	1/24、2/7、 2/21、3/7、 3/21(全5回)	19:00 ~ 20:30	一般 15人	4,500円 (3作品)	2,500円	百年記念ホール 木工芸室	1/15 (水)

韓国語講座 講師/アブラハム・リーさん

内 容	日 程	時 間	対象・定員	受講料	場 所	申込期限
あいさつや旅行などで使われる初心者を対象とした韓国語講座になります。講座を通し韓国文化に触れてみませんか?	1/15、1/22、1/29、2/5、 2/19、2/26、3/5、3/12、 3/19、3/26(全10回)	19:00 ~ 20:30	一般 15人	5,000円	百年記念ホール 学習室2	1/9 (木)

応募多数の際は町内に在住の方を優先すると共に、抽選といたします。

詳細は締め切りの後、文書でお知らせいたします。

全日程を受講下さい。なお、受講料・教材費は講座初日に一括納入いただきます。

納入いただいた受講料・教材費は、受講生の都合による退会では返戻できませんのでご了承ください。

申込締切後でも、定員に余裕がある際は受講できます。お問い合わせください。

申し込み・お問い合わせ先 生涯学習課文化振興係 (☎56-8600)

生涯学習講演会 テーマ「アイヌ語地名」

北海道の先住民アイヌ民族の文化や歴史をご存知でしょうか?

「マクベツ、サツナイ、チロット、ヤムワッカ」などの地名、「ムックリ、ウボボ」などの音楽文化やアイヌ手芸など、さまざまな文化や歴史が至るところで見受けられます。

講演会では、現在も使われているアイヌ語地名の由来について講演いたします。講演を通しアイヌ文化や歴史を学びませんか?

開 講 日 1月22日(水)

時 間 19:00~20:30 (開場・受付18:45~)

場 所 百年記念ホール 学習室2

定 員 30人

講 師 小助川 勝義 氏

受 講 料 無 料

申 込 期 限 1月20日(月)

申 込 先 生涯学習課文化振興係 (☎56-8600)

スワディ 情報

幕別町図書館
☎54-4488
札内分館
(幕別町百年記念ホール内)
☎56-4888

新着一般書

- ・遅読のすすめ 山村 修
- ・法句経からのメッセージ 高瀬 広居
- ・フランスワインほろ酔い紀行 中島 孝
- ・北のサラムたち 石丸 次郎
- ・金日正が仕掛けた「対日大謀略」 西岡 力
- ・引き裂かれる世界 サミュエル・ハンチントン 石川 結貴
- ・あなたは主婦が好きですか? 高年齢虐待 寝たきり予防研究会
- ・日本の差法 ビートたけし
- ・SLが輝いた日々 藤 泰人
- ・日本はなぜ旅客機をつくれぬのか 前間 孝則
- ・世界一かつこいい男の子の服 石川真由美
- ・余り毛糸で編む小物 Part 3 成田そめ子
- ・四季の飾りと動物 永岡美納子
- ・香港の雑貨たち。

- ・マグカップで1人ごはん 荻原 悦子
- ・こんがり、焼き菓子のシンブル レシビ 上田 悦子
- ・人間オーケストラは楽器だ! 高橋 寛
- ・やさしいハワイアンダンスHULA アロヒラニナオミ中川
- ・日本テレマークスキー教程 日本テレマークスキー KUROとSHIROミラクル 井口 紀子
- ・かんたん英会話 昔なつかし? 童謡の謎3 合田 道人
- ・テノヒラタンカ 天野 慶
- ・連歌師幽艶行 岩井三四二
- ・ミスト 池井土 潤
- ・しまなみ幻想 内田 康夫
- ・人形のニキビ 池部 良
- ・こころの羅針盤(コンパス) 五木 寛之
- ・亀は行く 上野 哲也
- ・妻の大往生 永 六輔
- ・いつか記憶からこぼれおちるとしても 江国 香織
- ・グレイ・ゾーン 久能 千明
- ・浪漫ろまん)的な行軍の記録 奥泉 光
- ・黄金の拍車 駒崎 優
- ・天使 佐藤 亜紀
- ・きよしこ 重松 清

- ・この惑星(ほし)のうえを歩こう 鷲沢 萌
- ・誘拐の果実 真保 裕一
- ・ニューヨークからきた猫たち 椎名 誠
- ・釈迦 瀬戸内寂聴
- ・総門谷R 白骨篇 高橋 克彦
- ・平将門 高橋 直樹
- ・明日、月の上で 平 安寿子
- ・約束よ 辻原 登
- ・菊日和 津村 節子
- ・七夜物語 土居 良一
- ・増加博士と目減脚 二階堂黎人
- ・ゲームの名は誘拐 東野 圭吾
- ・あぶり絵 上・下 星川 清司
- ・クラブ・ポワプリエール 森福 都
- ・悪性 米山 公啓
- ・あしたえんそく! 武田 美穂
- ・いつでもどこでもフットサル 須田 芳正
- ・クックさんのマジッククッキング グ みなみのなおこ
- ・3びきのふたたち デイヴィッド・ウィーズナー
- ・ティブルのしたにはふしぎがいっぱい オレリー・ギユレ
- ・もつとかんがえるカエルくん いわむらかずお

新着児童書

- ・盲導犬 アイメイト協会
 - ・いもいもおいも リオネル・ル・ヌヴァニック
 - ・いそがしいっていいわな いそがしいっていいわな クロード・K・デュ
 - ・きょうはびつたりのひ ジャン・ファーンリ
 - ・だいすき、バードウオッチング サイモン・ジェームズ
 - ・きみの家族はだれ? 池上 彰
 - ・八エをのみこんだおばあさん シムズ・タバック
 - ・あつちむいてきゅっ! たかしまきこ
- 新着資料の一部を掲載しています

スワディ号運休の お知らせ

へき地保育所冬期休業に伴い、次のとおり運行を休みます。へき地保育所のステーションを利用されている方は、ほかのステーションを利用されるようお願いいたします。

休止するステーション
冬期休業のへき地保育所
期間
12月20日 ~ 2月28日

平成15年度幕別町文化講演会

「十四代 柿右衛門 講演会」開催のお知らせ

国の重要無形文化財(人間国宝) 十四代酒井田柿右衛門氏による文化講演会を開催いたします。

有田焼で知られる柿右衛門は、17世紀後半に酒井田家が創出した濁手(にごしで)という伝統技法を代々受け継いできました。初代の柿右衛門は、1640年代に試行錯誤を重ね日本で最初の色絵磁器を産み出したと伝えられています。以来、柿右衛門窯に受け継がれてきたこの技術は、1971年に国の重要無形文化財の総合指定を受けました。

今回の文化講演会は、今を生きる十四代柿右衛門氏から江戸時代より続く日本の陶芸文化と伝統について講演をいただきます。



日 程 平成15年3月2日(日)
時 間 開場17:30 開演18:00
場 所 百年記念ホール 講堂 入場無料
(申し込みが必要です)
定 員 先着200人
申し込み・問い合わせ先
生涯学習課文化振興係
(☎56-8600)

第14回まくべつ絵画展を開催

幕別町内にお住いおよび幕別にゆかりある方々の作品を集めた絵画展。この絵画展は昭和の終わり頃、まだ幕別には少なかった、絵画展などの創作活動成果を発表する場を提供しようと、まくべつ町民芸術劇場が取り組みをはじめた事業です。その絵画展も今回で14回を迎え、出展者の技術もますます向上しています。皆さんの力作をぜひ見に来てください。

日 程 平成15年2月7日(金)~11日(火・祝)
11日火曜日は祝日のため百年記念ホールは閉館します。
時 間 9:00~18:00(最終日は15:00まで)
場 所 百年記念ホール 講堂 入場無料
問い合わせ先 まくべつ町民芸術劇場(☎56-8600)

まくべつ芸術祭 まくべつ写真展を開催

幕別町文化協会が中心となったまくべつ芸術祭の一環「まくべつ写真展」を開催いたします。文化協会に加盟している写真サークルのメンバーが歩き回って撮影した、風景・花・動物・人物の輝く瞬間をお楽しみください。

日 程 平成15年2月1日(土)~9日(日) 4日火曜日は休館日
時 間 9:00~18:00(最終日は16:00まで)
場 所 百年記念ホール ギャラリー 入場無料
問い合わせ先 幕別町文化協会事務局(☎56-8600)

国際交流員トムソン・ダニエルさんの 世界とコミュニケーション Frankly 率直に



Happy New Year! スコットランドの昔の言葉で言えば
「Lang may yer lum reek!」直訳すると「あなたの煙突
は永く煙るよう」に成りますが「あなたの繁栄は永く栄え
るよう」という意味です。

私はトムソン・ダニエルと申します。1997年に来日して、英語指導助手として幕別町に来ました。

主に、町の中学校で英語を教えています。2002年8月に英語指導助手から国際交流員に変わり中学校以外に幼稚園および小学校、そしていろんな所で国際交流しています。異国、異文化、異邦人のことを少しでも理解して頂けるよう国際交流員として、より多くの人々と触れ合う場を提供したいと考えております。

広報には、いろんな国際的な話を書き、英会話の練習文書も書きたいと思いますのでぜひ読んで下さい。

さて、今回の話ですが、私の母国スコットランドの紹介をしたいと思います。よく、「どちらの出身ですか？」と聞かれ「スコットランドです」と言いますと「ああ、あっちのほうですね」とよく言われますが、“あっち”って一体どこですか？小学校では、「ヨーロッパのほうにあるよ」と教えています。

私の母国を説明しようと思ったら、まず、イギリスの話をしなければなりません。公式国名は、グレートブリテンおよび北部アイルランド連合王国。しかしこれはあまりにも長くて“イギリス”と言ってしまおう方が簡単ですね。

でも、“イギリス”とは、実は四つの国の事を指しています。

- England (イングランド)
- Scotland (スコットランド)
- Wales (ウェールズ)
- Northern Ireland (北アイルランド)

と言うわけで、私は英国のスコットランド人です。お分かり頂けたでしょうか？

スコットランドは、きれいな国です。自分で言うのは、ちょっと信用性が無いかもしれないので機会があればぜひ行って見て下さい。

首都のエディンバラ市は歴史深い古都の町です。400年以上前に建てられたエディンバラ城は、昔の雰囲気は今でも感じられ毎年多くの観光客が訪れる名所でもあります。日本で言えば京都みたいな所です。皆さんご存知のウイスキーは、スコットランドが発祥地なんですよ。

ウイスキーだけでなく、テレビと電話はスコットランド人によって発明されました。偶然なことですが、電話の発明者の名前はAlexander Bellです。

(アレキサンダー ベル) 電話 = ベル。(・・・)

次回も国際交流の話をして頂きますので楽しみにして下さい。



1月 幕別本館のこども映画				1月 札内分館のこども映画			
4日	土	おやすみ		4日	土	おやすみ	
11日	土	2:00 ~ 4:05	アニメ 125分 ハンター×ハンター4	11日	土	2:00 ~ 3:15	アニメ 75分 犬夜叉 2-4
18日	土	2:00 ~ 3:40	アニメ 95分 劇場版 最遊記	18日	土	2:00 ~ 3:40	アニメ 100分 名探偵 コナン 8-4
25日	土	2:00 ~ 4:05	アニメ 125分 ハンター×ハンター5	25日	土	2:00 ~ 3:32	アニメ 92分 モンスターズ インク

- ・日時 11日(土) 13時20分
- ・場所 本館研修室
- ・日時 18日(土) 11時
- ・場所 札内分館
- ・日時 25日(土) 10時30分
- ・場所 百年記念ホール音楽実習室

学べる！楽しめる！ 1・2月の主な行事

月	日	曜	催物名	会場	開場	開演	その他
1	8	水	冬休みのお話し会 プー横丁・鈴木千恵さんの「ほわっとあったかい読み聞かせ」 問い合わせ マザーズクラブ 56 - 7860	百年記念ホール 視聴覚室	13:30 ~ 14:30		入場無料
	18	土	New Year Concert TIME FIVE 公演 問い合わせ まくべつ町民芸術劇場 56 - 8600	百年記念ホール ホール	18:00	18:30	全席指定 2,500円 (当日同額)
	15(水) ~ 20(月)		街かどギャラリー「アイヌの晴れ着展」 問い合わせ 保健福祉センター 54 - 3811	百年記念ホール ギャラリー	9:00 ~ 18:00	15日は13:00から 20日は15:00まで	入場無料
	30	木	平成14年度幕別町文化講演会 「永六輔の日本見聞録」 問い合わせ 文化振興係 56 - 8600	百年記念ホール ホール	18:00	18:30	入場整理券は配布終了
2	7(金) ~ 11日 (火・祝)		第14回まくべつ絵画展 問い合わせ まくべつ町民芸術劇場 56 - 8600	百年記念ホール 講堂	9:00 ~ 18:00	11日は15:00まで	入場無料
	1(土) ~ 9日(日)		まくべつ芸術祭「まくべつ写真展」 問い合わせ 幕別町文化協会事務局 56 - 8600	百年記念ホール ギャラリー	9:00 ~ 18:00	9日は16:00まで	入場無料
	10(月) ~ 16(日)		街かどギャラリー 「平成15年度 年賀状展」 問い合わせ 千葉 56 - 8520	百年記念ホール ギャラリー	9:00 ~ 18:00	10日は12:00から 16日は17:00まで	入場無料
	16	日	第17回サロンコンサート 「福居良 with Strings」 問い合わせ まくべつ町民芸術劇場 56 - 8600	百年記念ホール 講堂	17:30	18:00	前売券 1,000円
	22	土	パフファミリーコンサート	百年記念ホール ホール	詳細は次号で掲載		

募集 Applications

町および附属機関等の募集に関する情報ページです

平成15年は 7つの附属機関です

幕別町まちづくり町民参加条例に基づき、平成15年中に委員の改選期等を迎える下記の7つの附属機関の委員を募集します。

附属機関は執行機関の事務に関して審査、審議、調査を行うために設ける審議会、協議会等。

公募条件

- 1 幕別町在住の方、または町内の事業所に勤務する方。
- 2 二以上の附属機関委員の委嘱を受けていない方。
- 3 平成15年4月2日現在20歳以上の方。

公募期間

1月6日～1月31日

申込手続き

- 1 申込書の請求先
役場総務課、札内支所、糠内出張所のいずれかにてご請求ください。

さい。なお、町ホームページにも申込書様式を掲載します。

2 申込方法

申込書に、住所・氏名等のほか、希望される附属機関名を第1希望から第3希望までご記入いただき、役場総務課・札内支所・糠内出張所のいずれかにお届けください。郵送またはファクスによる申し込みもお受けします。（個人情報保護のため、町ホームページ「掲示板」等を利用した申し込みは、お控えください）

委嘱について

- 1 公募条件に適合された方全員を候補者名簿に登録させていただきます（1年間有効）。
- 2 改選期を迎える附属機関から順に、候補者名簿登録者の中から委員を委嘱します。
- 3 応募者多数の場合は、応募された方全員を委嘱できないことがありますので、あらかじめご了承ください。
- 4 委嘱の可否につきましては、選考終了後文書をもって通知いたします。

問い合わせ先

総務課総務係 ☎54 6608
(☎54 3727)

平成15年度に委員を公募する機関

名称	定数	公募枠	任期	改選期	審議等の内容
幕別町特別職給料及び報酬審議会	9人	3人	答申まで	15年6月予定	町長の諮問に応じ、町長・助役・収入役及び教育長の給料並びに議会の議員の報酬について審議する。
幕別町情報公開・個人情報保護審査会	5人	2人	3年	15年4月20日	情報公開に係る不服申立てについて審査を行うほか、実施機関の諮問に応じて、情報公開及び個人情報の保護に係る重要事項について審議する。
幕別町健康づくり推進協議会	10人	3人	2年	15年4月1日	町長の諮問に応じ、保健福祉の増進等町民の健康づくり対策を積極的に推進協議する。
幕別町廃棄物減量等推進審議会	10人	3人	2年	15年3月14日	町長の諮問に応じ、一般廃棄物の減量化を推進するための方策等に関する事項を審議する。
幕別町介護保険運営等協議会	15人	5人	2年	15年10月1日	介護保険事業計画、老人福祉計画及び老人保健計画の策定並びに推進に関する事項を審議する。
幕別町都市計画審議会	10人	3人	2年	15年5月13日	町長の諮問に応じ、都市計画区域の指定等都市計画に関する事項を審議する。
幕別町公営住宅審議会	10人	3人	2年	15年5月13日	町長の諮問に応じて、公営住宅の入居者及び入居補欠者の選考並びに公営住宅の維持、管理及び運営に関する事項について審議する。

役場臨時職員登録者募集

平成15年度の臨時職員登録者を募集します。任用を希望される方は、登録申込書を提出してください。面接により登録を決定いたします。

業務内容

一般事務補助

雇用条件

- ・勤務日 月曜日、金曜日
- ・時間 午前8時45分～午後5時15分
- ・賃金 月額 6120円
- ・雇用期間 10カ月以内
- ・必要書類

臨時職員登録申込書(写真添付)

- 提出期限 1月24日
- 面接日時 後日通知いたします
- 有効期間 平成15年4月1日～平成16年3月31日
- 提出先 総務課職員係、札内支所、糠内出張所

登録申込書は提出先にあります。問い合わせ先 総務課職員係 ☎54 6608

教育委員会臨時職員

登録者募集

募集職種・資格 募集する職種と必要な資格については、下の表を参照ください。免許等の資格に関しては、平成15年4月1日までに取得見込みの方も応募できます。

雇用条件

- ・「幕別町嘱託職員取扱いに関する要綱」ならびに「幕別町臨時職員のうち日額賃金を支給する者の取扱基準」による。
- ・登録有効期間 平成15年4月1日～平成16年3月31日

面接のうえ登録を決定します。登録決定されても雇用のない場合があります。

申込期限

1月24日 (予定)

詳細は、応募者に直接ご案内します。

申込先

教育委員会総務係、札内支所、糠内出張所
申込書も備えてあります。
問い合わせ先 教育委員会総務係 ☎54 2006

募集職種	必要な資格(すべて通勤可能な方)
生涯学習推進アドバイザー	学校教育課勤務の場合は教員免許
教育活動指導助手	教員免許
わかば幼稚園 (園長、臨時・代替教諭、事務補助員)	園長～教員免許 臨時・代替教諭～幼稚園教員免許
学童保育所 (指導員、補助・代替指導員)	指導員～教員免許または保育士免許
図書館司書	図書館司書
図書館車(スワディ号)運転手	普通自動車(第1種)運転免許
トレーニングアドバイザー	教員免許(保健体育)取得者で、健康運動実践指導者・C級スポーツ指導員・エアロビクス指導員のいずれかの資格をお持ちの方
トレーニング指導員	教員免許(保健体育)・健康運動実践指導者・C級スポーツ指導員・エアロビクス指導員のいずれかの資格をお持ちの方
トレーニング補助員	教員免許(保健体育)・エアロビクス指導員のいずれかの資格をお持ちの方またはエアロビクス指導の経験者
学校給食センター調理員(パート)	調理師免許
学校事務補助員 心の教室相談員 ふるさと館指導員 クマガラハウス事務補助員 町民プール監視員	左記の職種については、通勤可能であれば特に資格を要しません。

農業関係町臨時職員募集

ふるさと味覚工房

職種

食品加工および調理の指導等
募集人員 2人

応募資格

農業改良普及員または、栄養士の有資格者で満60歳未満の方。

雇用条件

勤務日 月曜日～日曜日
時間 午前8時45分～午後5時15分

賃金 日額7140円

火曜日休日、交代制勤務

雇用期間 平成15年4月～平成16年3月

育成牧場

職種

家畜飼養作業と関連農業機械操作の作業員・作業補助員
募集人員 若干名

応募資格

作業員 満60歳未満で大型特殊免許・自動二輪免許取得者

作業補助員 満60歳未満で普通自動車免許取得者

雇用条件

勤務日 月曜日～日曜日
(交代制で休み)

時間

夏(4月15日～10月15日)
午前8時15分～午後5時25分
冬(10月16日～)
午前8時40分～午後4時30分

賃金 日額6000円

雇用期間 平成15年4月～10月

試験会場

職種

試験圃場作業員
募集人員 1人

応募資格

満60歳未満の方

雇用条件

勤務日 月曜日～金曜日

時間 午前8時45分～午後5時15分

賃金 日額7140円

雇用期間 平成15年4月～11月

必要書類

臨時職員登録申込書(写真添付)
面接のうえ任用を決定します。

申込期限

1月24日

申込先

農林課、札内支所、糠内出張所
登録申込書は提出先にあります。

昨年まで雇用実績のある方も登録申込書の提出が必要です。

その他

農業関係募集資格の年齢については、平成15年4月1日現在です。

問い合わせ先

農林課(☎54 6605)

幕別消防署糠内分遣所

嘱託職員募集

幕別消防署糠内分遣所では、嘱託職員を募集します。

業務内容

糠内分遣所業務全般

募集人員 1人

応募資格

消防職、団員経験のあるもので機関員として10年以上従事した者

大型1種免許取得者

無線資格者(第3級陸上特殊無線技士以上)

採用後町内に在住できる者

年齢64歳未満の者

雇用条件

勤務場所

幕別消防署糠内分遣所

勤務日 不規則勤務

勤務時間 午前8時45分～翌日午前8時45分

雇用期間 平成15年4月1日～平成16年3月31日

待遇

幕別消防署糠内分遣所勤務の嘱託職員に関する要綱に基づく必要書類

履歴書1通(写真添付)

診断書1通

面接日時・場所

2月5日 午前10時

幕別消防署 2階会議室

面接の通知はしませんので、各自お集まりください。

申込期限 1月30日

郵送は1月29日消印有効

申し込み・問い合わせ先

〒089 0604

幕別町錦町90番地幕別消防署

消防課 (☎54 2434)

常設・へき地保育所

臨時職員等登録者募集

任用希望される方は登録申込書を提出してください。

今回の登録により、平成15年度(平成15年4月1日～平成16年3月31日)の雇用を行いますので、希望される方は必ず提出してください。面接のうえ登録を決定いたします。

職種

常設保育所臨時・代替保育士、給食調理員兼管理員)

へき地保育所(へき地保育士、代替保育士)

資格

保育士については、保育士資格取得者、3月31日までに保育士資格取得見込みの方。代替保育士については無資格者でも可。

雇用条件

町臨時職員のうち、月額賃金およびへき地保育所保育士賃金を支給する者の取扱い基準による。

申込期限 1月24日

申込書提出先

町民課児童係または札内支所登録申込書を用意しています。

問い合わせ先

町民課児童係(☎54 6602)

農業簿記講座受講者募集

対象 町内農業者

定員 各講座とも20人
定員になり次第締め切ります。

受講料 無料

簿記基礎講座

日程 1月22日～24日

午前9時30分～午後4時

場所 町民会館

内容 複式簿記記帳の意義とメリット

損益計算書、貸借対照表の仕組

仕訳の仕方と練習

元帳転記、残高試算表の作成

決算整理、精算表の作成

青色申告決算書の作成

パソコン簿記講座

日程 2月5日～7日

午前10時～午後3時

場所 十勝教育研修センター

内容 農業簿記ソフトでの経営管理

申込期限

基礎講座 1月17日

パソコン講座 1月24日

申し込み・問い合わせ先

幕別町農業振興公社業務係

(☎54 6612)

(☎54 5564)

まちづくり絵画コンテスト

ト応募作品募集

町では、町内の小学校に通学するお子さんを対象とした「まちづくり絵画コンテスト」を実施します。

小学生の皆さんが考える「将来(20年後)のわたしたちのまち」こんな幕別にすみたい、こんな幕別がいいな」をテーマとした絵を募集しますので、たくさん作品のご応募をお待ちしています。

応募作品の中から、選考のうえ10点の作品応募者に図書券を進呈します。

また、うち6点の作品について、現在策定中の「幕別町都市計画マスタープラン」の表紙等に採用させていただきます。

応募資格

応募時に幕別町内の小学校に通学する児童

募集期間

1月6日～2月7日

応募方法

将来(20年後)の幕別町の姿を市販の画用紙(四つ切以上の大きさ)に水彩で描いた作品とします。

指定の応募用紙に必要事項(住所、氏名、絵に関するコメントなど)を記載のうえ作品と一緒に

に応募してください。

応募用紙は応募先にあります。

応募先

役場、札内支所、糠内出張所へ郵送または持参してください。

選考結果

広報紙上で発表します。

問い合わせ先

都市計画課(☎54 6621)

冬期安全運転技能講習会

日時 1月21日

午前10時(受付午前9時30分)

場所

幕別自動車学校特設コース

受講料 無料

募集人員 40人(先着順)

申し込み・問い合わせ先

1月15日 までに町民課

交通防災係(☎54 6601)

税の基礎知識

医療費を支払ったとき

あなたが自分の家族の病気やけがなどにより支払った医療費があるときは、次の算式によって計算した金額を医療費控除として所得から差し引くことができます。

医療費控除の計算方法

$$\begin{array}{c} \text{その年中に支払った} \\ \text{医療費} \end{array} - \begin{array}{c} \text{保険金などで} \\ \text{補てんされる金額} \end{array} = \begin{array}{c} \text{A} \end{array}$$

$$\begin{array}{c} \text{A} \end{array} - \begin{array}{c} \text{10万円または} \\ \text{所得金額の5\%} \\ \text{(どちらか少ない額)} \end{array} = \begin{array}{c} \text{医療費控除額} \\ \text{(最高200万円)} \end{array}$$

- (注1) 保険金などで補てんされる金額とは、社会保険などから支給を受ける療養費、出産育児一時金などのほか、医療費の補てんを目的として支払を受ける損害賠償金や生命保険契約などの医療保険金、入院費給付金などのことです。
- (注2) 医療費控除により軽減される税額は、その方に適用される税率により異なります。

医療費とは...

医療費控除の対象となる医療費とは、次のようなものをいいます。

- 次のもののうち、その病状などに応じて一般的に支出される水準を著しく超えない部分の金額
 - 医師、歯科医師による診療代、治療代
 - 治療、療養のための医薬品の購入費
 - 病院や診療所、介護老人保健施設、指定介護老人福祉施設、助産所に収容されるための費用
 - あん摩・マッサージ・指圧師、はり師、きゅう師、柔道整復師などによる施術費
 - 保健師や看護師、準看護師、特に依頼した人に支払った療養（在宅療養を含みます。）上の世話の費用
 - 助産師による分べんの介助料
 - 介護保険制度の下で提供された一定のサービスの対価のうち、指定介護老人福祉施設におけるサービスの対価として支払った額の2分の1相当額、又は一定の居宅サービスの自己負担額
- 次のような費用で、診療や治療などを受けるために直接必要なもの
 - 通院費用、入院の部屋代や食事代の費用、医療用器具の購入代や賃借料の費用で、通常必要なもの
 - 義手、義足、松葉づえ、義歯などの購入の費用

6か月以上寝たきり状態でおむつの使用が必要であると医師が認めた方のおむつ代（医師が発行した「おむつ使用証明書」と、支出したおむつ代の領収書が必要です。）

次のような費用は医療費になりません

- 医師等に対する謝礼
- 健康診断や美容整形の費用
- 疾病予防や健康増進などのための医薬品や健康食品の購入費
- 親族に支払う療養上の世話の費用
- 治療を受けるために直接必要としない近視、遠視のためのメガネや補聴器等の購入費
- 通院のための自家用車のガソリン代、分べんのため実家へ帰るための交通費

ご注意ください

- 医療費控除を受けるためには、医師などが発行した領収書等を確定申告書に添付するか、確定申告書の提出の際に提示する必要があります。
- 医療費は、実際に支払ったものに限って控除の対象となります。未払となっている医療費は、実際に支払った年の医療費控除の対象となります。
- 平成14年1月から確定申告書が新しくなりました。申告する所得が給与所得、公的年金などの雑所得、配当所得、一時所得の方で予定納税額のない方は申告書Aを、それ以外の所得がある方は申告書Bを使用してください。

この社会 あなたの税が いきている

町民税・道民税・所得税の 確定申告を受け付けます

税金

TAX

税金に関する
情報ページです

還付の申告は1月20日から〔税務署は1月6日から〕
納付の申告は2月3日から〔税務署は2月17日から〕

詳細は税務課住民係へ ☎54 - 6604

確定申告日程表			
受付日	時間	対象地区	会場
2/3(月)	午前	幸町、相川、豊岡、南勢	役場 (2階会議室)
	午後	錦町、新町、大豊、明野	
2/4(火)	午前	宝町、猿別、新和、茂発谷	
	午後	南町、新川	
2/5(水)	午前	緑町	
	午後	緑町	
2/6(木)	午前	緑町	
	午後	本町、寿町	
2/7(金)	午前	旭町、軍岡	
2/10(月)	午前	中央町、東町、稔町	
	午後	春日町	
2/12(水)	午前	暁町、堤町	
	午後	青葉町	
2/13(木)	午前	北栄町、共栄町	
	午後	文京町、みずほ町、依田	
2/14(金)	午前	札内鉄南地区(予備日)	
	午後	札内鉄北地区(予備日)	
2/17(月)	午前	桂町、古舞、栄	
	午後	桜町、千住、稲志別、日新	
2/18(火)	午前	北町、途別、昭和、西和	
	午後	あかしや町	
2/20(木)	午前	若草町	
	午後	泉町	
2/21(金)	午前	新北町	
	午後	豊町、西町	
2/24(月)	9:30 ~ 12:00	糠内、中里、五位、明倫、美川	糠内出張所
	10:30 ~ 11:30	駒島	駒島出張所
営 庶 業 ・ 譲 渡 所 得			
2/27(木)	午後	幕別地区、糠内、駒島	町 民 会 館

受付時間は、9:00 ~ 11:30、13:00 ~ 16:00

平成15年度(平成14年分)の町民税・道民税・所得税について、左記の日程により申告受付および相談を行います。

農業所得を有する方は、別途申告相談日をご連絡します。

〔この申告は次に該当する方以外すべて対象になります〕

申告する必要のない人

平成15年1月1日現在、幕別町に住所を有しない方。
給与所得のうち、勤務先で年末調整された方で、給与以外に所得のない方。
所得税の確定申告を税務署などに提出される方。

当日持参するもの

印鑑 収入および支出が明らかにできるもの(源泉徴収票、社会保険料、国民健康保険税・介護保険料・国民年金保険料などの領収書、生命保険料・損害保険料の控除証明書等)
振替納税および所得税が還付される方は銀行名、口座番号を確認してください。

《注意》

- 札内地区の営庶業・譲渡所得者、および左記の日程に来られない譲渡所得者の方は、帯広税務署(帯広市西5条南6丁目1番地 ☎24 - 2161)へ申告してください。
- 幕別地区の営庶業所得者の方で税務署より案内を受け取っている方は、2月27日(木)となります。

お知らせ

Information

皆さんの生活に関わり
のある情報のページで
す

役場・公共施設

年末年始の休日

役場・公共施設の業務は、12月31日～1月5日 まで年末年始でお休みします。なお、死亡届は休日期間中でも役場当直室において受け付けます。

コミュニティセンターについては、葬儀の場合は使用できます。老人福祉センターは、7日から業務開始となります。

年始のごみ収集について

年始のごみ収集は、1月4日から始まります。町民カレンダーで確認して出しましょう。ごみが出せるのは、収集日の朝8時までです。ルールを守ってごみステーションはきれいに使用しましょう。市街地区(A・B)、農村C地区の燃やせないゴミは、1月4

リサイクル工作教室

親子でできる30分ほどの簡単な工作です。1月は「バードフィーダー」を作ります。

日時 1月6日～31日
午前10時～午後4時
(正午～午後1時を除く)
13日・19日は休館日、11日は行事により利用できません。
場所 くりりんセンター
対象 4歳位～小学生まで
持ち物 500ミリリットルのペットボトル1本
参加料 無料
問い合わせ先 くりりんセンター
(☎37 3550)
10人以上の団体は、事前に申し込みください。

くりりん親と子の かんきょうひろば

幼児や小学校低学年児童とその親に、ごみの減量とリサイクルについて関心を持っていただくために開催しますのでぜひ親子で参加ください。

日に収集になります。資源回収は1月6日 からですが、一部の地区で収集日に変更がありますので、お間違えのないようにご協力をお願いいたします。

1月の資源回収日	
第1地区	14日・28日
第2地区	15日・27日
第3地区	9日・23日
第4地区	7日・21日
第5地区	6日・20日
第6地区	8日・16日
第7地区	10日・24日

傍聴することが出来ます

1月に開かれる附属機関の会議予定は次のとおりです。
会議の名称
幕別町農業委員会
日時 1月28日 午後2時
場所 役場5階会議室
内容 農地法許可申請等について審議します。
問い合わせ先 農業委員会事務局
(☎54 6625)

第26回 明るいまちづくり 住民大会

明るいまちづくり住民大会は、「住民自らが学び、豊かで住みよい地域を築く」ことを目的に、講演や事例発表を通して、参加した皆さんの地域活動の参考にしていただくこと開催しています。
26回目となる今回は、次の日時に予定しています。大会内容等、詳しくは2月の広報でご案内します。

日時 2月23日
受付 午前9時～
開会 午前9時30分
終了 午前11時35分(予定)
場所 町民会館 地下大集会室
申込方法 2月1日頃に各公区を通じて回覧文書を配布しますので(予定)、氏名をご記入ください。
主催・問い合わせ先 幕別町手づくりのまち推進委員会(事務局) 役場企画室
☎54 6610
大会終了後、花鉢の抽選会と参加者全員にパンと牛乳をプレゼントします。

地域に生きるアイヌ文化 の講演とムックリの実演

日時 1月25日
午後1時～午後3時30分
場所 とかちプラザ 2階視聴覚室
講師 学術博士 萱野 茂
木呂子 塾長 木呂子敏彦
途別小学校校長 小助川勝義
幕別町無形文化財 安東ウメ子
入場料 無料
主催・問い合わせ先 NPO法人 トカプチの森
(☎27 3161)

北の唄家「東家夢助」師匠 独演会(出前寄席の案内)

日時 2月1日
午前10時開演
場所 町民会館 大集会室
演目 夢助の泣き笑い人生
入場料 無料
その他 当日は、音更蕎麦研究会のご協力を得て、手打ちそばの試食会を行う予定です。
主催・問い合わせ先 幕別小中高PTA連絡協議会(事務局) 幕小教頭 渡部
☎54 2424

働いている調理師の方へ

次の場所で調理の業務に従事している調理師は届出が必要です。
従事場所 寄宿舍、学校、病院、事業所、社会福祉施設、介護老人保健施設、矯正施設、複数人に飲食物を調理し供与している施設
飲食店営業、魚介類販売業、そうざい製造業
届出方法 平成14年12月31日現在の状況を届出先まで提出ください。
届出用紙は届出先または最寄りの保健所に備えてあります。
届出期限 平成15年1月15日
届け出し・問い合わせ先 社団法人北海道全調理師会帯広支部(☎26 5858)

平成15・16年度の競争入 札参加資格審査申請受付

平成15年度および16年度において十勝圏複合事務組合が発注する工事や製造の請負、物品の売買、委託などの入札に参加を希望する事業者は、競争入札参加資格審査申請をしてください。
なお、契約の種類により、必要な資格および提出書類が異なりますので、お問い合わせ願います。また、郵送による受け付けは行っていませんので、ご注意ください。
受付期間 2月3日～2月20日
提出場所 帯広市役所総務部契約管財課
問い合わせ先 十勝圏複合事務組合振興課
(帯広市役所内)☎23 3304

車両交通規制

ご迷惑をおかけしますがご協力願います。(車両通行止め)
工事名
・札内学園通配水管布設替工事(その4)
・青葉町雨水幹線新設工事(1工区)
期間/1月中旬～3月上旬
問い合わせ先/水道課
水道工務係・下水道事業係
(☎54-6624)



保健福祉

health/welfare

皆さんの生活に関わり
のある情報のページで
す

健康づくりホットライン 新年恒例！健康クイズ

スマイル君・保健師

あけましておめでとうございます。

◎新春と言えば、例のあれだね。

保…そう、恒例の健康クイズ。

◎今年、クロスワードパズル

よ。

保…ABCのマスに入る言葉を組

み合わせると、ある言葉にな

るのよ。

◎ヒントは、今年に関係あるも

のだよ。

1		2		3
4	5 A			
6 B	8		7	
		C		
9				

「ヨロカギ」

今年1年、元、やる、根。

に共通する言葉は？

含まれている有害物質は、200種類以上。やめたくてもなかなかやめられない人が多いですね。

英語の勉強。カノジヨは、シイ。

力は、。

幕別町で認定している

学博士。現在73人登録されてい

ます。

日本人は、塩分が多い食生活を

しています。

が上がり

ないように気をつけましょう。

健康のためのウォーキング。足

にあったものを選びましょう。

『タテのカギ』

痔の種類。裂肛のことを通称こ

う呼びます。

健康は、なによりも

で

すね。

悪い姿勢は、肩が

ます。

血中のHb(ヘモグロビン)の量

が10g/dl以下ならこれを疑い

ます。

ストレスが多い方、みんなで

旅行は、いかが？

答えは次の頁にあります。

「おむつ代」医療費控除用の 証明書を発行します

おむつ代が医療費控除の対象として認められるためには、領収書と医師の発行した「おむつ使用証明書」が必要です。

この控除の適用を受けるのが2

年目以降の方については、証明書

に代わり町が発行する要介護認定

に係る主治医意見書の内容を確認

した書類でよいことになりました。

証明書が必要な方は、次の窓口

で受け付けておりますので、ご利用

ください。

受付窓口

役場住民係、保健福祉センター、

札内支所、糠内出張所

手数料 無料

その他

この証明書は、平成15年の確定

申告の祭に必要となります。

要介護認定を申請されていない

方、要介護認定を申請したが、

初めておむつ代の医療費控除を

申請される方は、従前同様、医

師の「おむつ使用証明書」が必

要です。

問い合わせ先

保健福祉センター介護支援係

(☎ 54 3811)

歯科健診・

フッ素塗布を行います

1歳から就学前のお子さんを対

象に実施します。

実施日

2月26日

場所

札内福祉センター

受付時間

午前9時～午前9時10分

午前9時30分～午前9時40分

午後1時～午後1時10分

午後1時30分～午後1時40分

時間ごとに予約制です。

定員

時間ごとに25人

定員になり次第締め切ります。

料金

500円

持ち物

歯ブラシ・母子手帳・

ハンドタオル

申し込み・問い合わせ先

保健福祉センター保健予防係

(☎ 54 3811)

ヘルシーダイエット教室

参加者募集

今年はダイエットするぞ、と心に決めたあなた！健康的にやせるためには、食べ方に気をつけて、今よりも動くことを自然に身につけることが効果的です

この教室では、料理をしたあと

に手軽にできる運動を取り入れま

す。効果的に減量を成功させる方

法を一緒に考えていきませんか？

日時

1月31日

時間 午前10時～午後2時

場所 百年記念ホール

定員 20人

定員になり次第締め切ります。

持ち物

エプロン、三角巾、

運動しやすい服装と靴、タオル

材料費

500円

講師

町保健福祉センター栄養士

申込期限

1月27日

申し込み・問い合わせ先

保健福祉センター栄養指導係

(☎ 54 3811)

男の料理教室参加者募集

50歳以上の男性の方、料理の腕を振るってみませんか？

普段料理をしない方、大歓迎です！

気軽な気持ちで楽しく料理をはじめましょう。

日時・会場

1月29日 百年記念ホール

(ひじきごはん・たらのホイル

焼き等)

2月6日 保健福祉センター

(豚丼・長いもの団子汁等)

時間

両日共に午前10時～午後1時

定員 各15人

定員になり次第締め切ります。

持ち物

エプロン、三角巾

材料費

500円

申し込み・問い合わせ先

保健福祉センター栄養指導係

(☎ 54 3811)

「いきいきエンジヨイ教室 (陶芸)」の参加者募集

高齢者の方々の健康と生きがいづくりを目的に、陶芸の初心者の方を対象とした陶芸教室を4月から翌年の3月まで開催致します。お気軽に参加ください。

日程・場所

原則月・水曜日を隔週で実施

午後1時～午後4時

保健福祉センター陶芸室

対象者

おおむね65歳以上の方で1年間

継続して参加が可能な方。

定員

12人

材料費

1カ月1000円実費負担いた

だきます。

申込期限

2月7日

申し込み・問い合わせ先

保健福祉センター高齢者福祉係

(☎ 54 3811)

移動心配ごと相談所を 開設します

人権よう護委員、民生委員、行政相談員が、それぞれ福祉や人権、行政に関する心配ごとの相談に応じます。気軽に相談ください。

日時・場所

1月16日

札内福祉センター

午前10時30分～正午

保健福祉センター

午後1時30分～午後3時

糠内コミュニティセンター

午前10時30分～正午

糠内のみ行政相談員の対応があり

りません。

問い合わせ先

町社会福祉協議会

(☎ 55 3800)

前頁の答え ヒツジ

1	キ		2	タ	バ	3	コ
4	レ	5 A	ヒ	イ			リ
6 B	ジ	8	ン	セ	7	イ	
			ケ	C	ツ	ア	ツ
9	ク		ツ			ン	



介護保険



1 暮らしの カレンダー

～高額介護サービス費と訪問介護の利用者負担軽減措置制度について～

1/1	元旦
2	
3	
4	
5	日曜当番医・木村医院 (☎56-5102) 新年交礼会 11:00福
6	役場・公共施設御用始め
7	老人福祉センターバス(幕別線) 幕別消防団出初式 10:30(町民会館前)
8	
9	老人福祉センターバス(古舞線)
10	老人福祉センターバス(新和・札内線) こどもクッキング教室 10:00百
11	
12	日曜当番医・ひがし十勝病院 (☎56-8811) スピードスケート選手権大会 9:30運 成人式 13:30町
13	
14	
15	南幕別老人交流館バス(駒島・美川線)
16	こどもクッキング教室 10:00百 移動心配ごと相談 10:30福・糠 移動心配ごと相談 13:30保
17	3、4カ月児健診 12:45福 7、8カ月児健診 13:15福
18	TIME FIVE公演 18:30 百 日曜当番医・勝山医院 (☎54-2053)
19	

20	老人福祉センターバス(幕別線) 予防接種 三種混合 13:00保・福 ころばん塾 13:10ス
21	3歳児健診 12:30保 1歳6カ月児健診 13:00保
22	農業簿記基礎講座 9:30町 1歳6カ月児健診 12:45福
23	老人福祉センターバス(古舞線) 農業簿記基礎講座 9:30町 リハビリ教室 13:00保
24	老人福祉センターバス(新和・札内線) 農業簿記基礎講座 9:30町 3歳児健診 12:30福
25	ジュニアサタデースクール(雪中運動会) 10:00幕
26	日曜当番医・景山医院 (☎54-2350)
27	予防接種 三種混合 13:00保・福 ころばん塾 13:30ス
28	フッ素塗布・歯科健診 13:00保 傍聴できます「農業委員会総会」14:00役 1歳いい歯教室 14:15保
29	老人福祉センターバス(駒島・美川線) 男の料理教室 10:00百
30	文化講演会「永六輔の日本見聞録」18:30百
31	ヘルシーダイエット教室 10:00百
2/1	ジュニアサタデースクール(雪中運動会) 10:00南
2	日曜当番医・塚田医院 (☎54-2725)
3	老人福祉センターバス(幕別線) ころばん塾 10:30百
4	
5	
6	老人福祉センターバス(古舞線) 男の料理教室 10:00保
7	老人福祉センターバス(新和・札内線)

日曜当番医
午前9時～正午

役...役場 (54-2111)	札支...役場札内支所 (56-2111)	糠出...役場糠内出張所 (57-2140)
駒出...役場駒島出張所 (57-2171)	教...教育委員会 (54-2006)	保...保健福祉センター (54-3811)
車...車両センター (54-2171)	福...札内福祉センター (56-2111)	糠...糠内コミュニティセンター (57-2140)
ス...札内スポーツセンター (56-4083)	百...百年記念ホール (56-5800)	町...町民会館 (54-3030)
図...幕別図書館 (54-4488)	図札...図書館札内分館 (56-4888)	運...運動公園
南...札内南小学校 (56-2314)	幕...幕別小学校 (54-2424)	

今月は、高額介護サービスと訪問介護の利用者負担の軽減措置制度について説明いたします。

【高額介護(居宅支援)サービス費】

要介護者等が1カ月に支払った利用者負担が、一定の上限額を超えたときは、高額介護(居宅支援)サービス費として、超えた分が申請により払い戻されます。



ここでの利用者負担とは、介護サービス費用の1割負担額であり、施設での食事の標準負担額や日常生活費等その他の利用料、福祉用具購入費、住宅改修費の1割負担は含まれません。

一定の上限額は、世帯単位で設定され、所得に応じて次のようになります。

所得区分	世帯の上限額
高齢福祉年金受給者または生活保護の被保護者で市町村民税世帯非課税者	15,000円
市町村民税世帯非課税者	24,600円
その他の方	37,200円

高額介護サービス費の給付を受けるためには、申請書と当該月分の領収証の原本を添付して町へ提出します。

なお、町では高額介護サービス費の支給対象となる可能性のある方に、事前に支給予定金額等を記載した「高額介護サービス費給付のお知らせ」と申請書を送付しています。

【国の経過措置による訪問介護の利用者負担の軽減】

国の経過措置として、介護保険法施行時(平成12年4月)以前において訪問介護を利用されていた方で低所得者の方を対象に、1割の利用者負担を3%に軽減する制度を実施しています。

この低所得者とは、利用者世帯の生計中心者が所得税非課税である世帯に属する方です。

町では平成14年度において35名の方を国の経過措置の対象者として認定しています。

なお、この軽減は段階的に引き上げられ、平成15年7月からは6%になることが予定されています。



【町独自による訪問介護の利用者負担の軽減】

利用者負担の軽減はこの他に、社会福祉法人等による利用者負担の軽減措置があり、特別養護老人ホーム、通所介護、短期入所生活介護、訪問介護が対象サービスとなっています(次回説明します)。

しかし、幕別町内には、訪問介護を提供している社会福祉法人がないことから、介護保険法施行後に新たに訪問介護を利用されようとする方で低所得者の方を対象に、1割の利用者負担を3%に軽減する独自の制度を実施しています。

この低所得者とは、利用者世帯の生計中心者が所得税非課税である世帯に属する方です。

利用者負担の支払方法

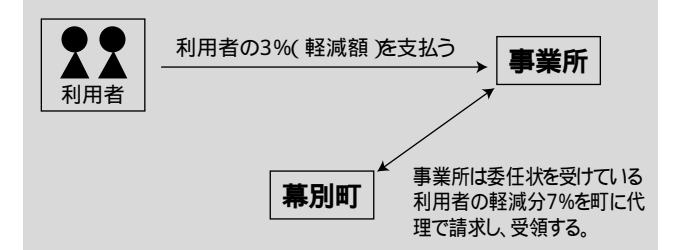

軽減を受けるためには、町に所定の申請書を提出していただき、認定を受けていただく必要があります。対象者には認定証が交付されますので、利用されようとする訪問介護の事業所へ速やかに提示してください。

なお、平成15年6月末までは国の経過措置と同様、利用者負担を3%とし、その後については諸情勢を総合的に勘案して検討を加え、必要に応じて見直すこととしています。

～介護保険外の福祉サービスの紹介～

「軽度生活援助事業」

65歳以上のひとり暮らしの高齢者または高齢者のみの世帯に属する方で、要介護認定で非該当と判定されたが、日常生活に支障があるため軽度で一時的な生活支援が必要な方、あるいは病院から退院してきたばかり等の理由で、日常生活に支障があるため軽度で一時的な生活支援が必要な方に、掃除、洗濯、調理、買い物等の家事援助を行い、自立した日常生活の継続と要介護状態への進行防止を図ります。

【申し込み・詳細は保健福祉センター高齢者福祉係】

お問い合わせは...保健福祉センター介護保険係まで(0155-54-3811)

まくべつ2002年の出来事

- 1月 ・幕別駅前にパークゴルフモニュメント
- 2月 ・第15回ミニスキージャンプ大会
- ・町の文化財に安東ウメ子さん、蝦夷文化考古館の収蔵品、糠内獅子舞を指定
- 3月 ・安東ウメ子さんのムックリ演奏収めたCD「シリピリカ」(教育委員会製作)を発売
- ・札幌清柳大橋が開通
- 4月 ・新和開拓百年記念式典が開催
- ・札幌東コミュニティセンターが供用開始
- ・ジュニア・サタデースクールがスタート
- 6月 ・幕別町農業振興公社設立
- ・札幌北小サッカー少年団がW杯でイタリアチームをエスコート
- ・町教育委員会が「糠内獅子舞」をビデオ・DVD化
- 7月 ・第5回まくべつ夏フェスタ2002開催
- 8月 ・第16回パークゴルフ国際大会開催
- ・若草南公園オープン
- 10月 ・コミュニティバス実験運行開始
- ・台風21号により林業に被害
- ・第25回まくべつ産業まつり開催
- ・第2回まくべつ手打ちそばまつり開催



こちら編集室です

今月号から「広報まくべつ」「おしらせ」「スワディ」をひとつにした広報紙となりましたが、皆さんは、どんな感想をお持ちになったでしょうか。

今、多くの自治体ではホームページが広報の主力となつてきています。幕別町でも平成14年4月にホームページを開設しました。

ホームページには情報の即時性、双方向性、大量の情報を扱えるといった優れた点があります。

それでは広報紙の優れた点はどういうと、気軽に手にとつて読むことができる、時間がたつても何度でも読み返すことができるところだと思えます。

これからも、「見やすく、分かりやすく、充実した内容に」を目標に紙面づくりに努めていきます。皆さんからのご意見・ご要望をお待ちしています。

武田・石田

人の動き

《平成14年11月末日現在》

人口	25,462人 (- 11人)
男	12,215人 (- 5人)
女	13,247人 (- 6人)
世帯数	9,675世帯 (- 8世帯)

編集・発行 幕別町企画室

〒089 - 0692 北海道中川郡幕別町本町130番地

☎0155 - 54 - 6610 FAX 0155 - 54 - 3727

ホームページアドレス <http://www.makubetsu.jp/>

Eメール yakuba@makubetsu.jp